

RELATO INTEGRADO



2019

RELATO INTEGRADO 2019



LISTA DE SIGLAS E ABREVIATURAS

BP	Balanco Patrimonial
BO	Balanco Orcamentario
CRMV/AM	Conselho Regional de Medicina Veterinaria do Amazonas
CFMV	Conselho Federal de Medicina Veterinaria
CFMV/CRMV/AM	Sistema do Conselho Federal e Regionais de Medicina Veterinaria
CLT	Consolidacao das Leis Trabalhistas
CTC	Comissao de Tomada de Contas
DFC	Demonstracao dos Fluxos de Caixa
DL	Decreto Lei
DN-TCU	Decisao Normativa do Tribunal de Contas da Uniao
DVP	Demonstracao das Variacoes Patrimoniais
PAD	Processo Administrativo Disciplinar
IN	Instrucao Normativa
NBCASP	Normas Brasileiras de Contabilidade Aplicadas ao Setor Publico
STI/MP	Secretaria de Tecnologia da Informacao do Ministerio de Planejamento
STN	Secretaria do Tesouro Nacional
TCU	Tribunal de Contas da Uniao

SOBRE ESTE RELATO

O Relato Integrado 2019 visa apresentar as atividades realizadas pelo Conselho Regional de Medicina Veterinária do Estado do Amazonas durante o exercício, de uma forma integrada ao Sistema CFMV/CRMV's. Sendo apresentados resultados efetivos e planejados.

Permite ao CRMV-AM prestar contas à sociedade, e especialmente à classe médica veterinária e zootecnista amazonense, da aplicação dos recursos que arrecada e administra, dando transparência aos resultados de sua gestão.

A linha de gestão adotada pelo CRMV-AM registra, nesse planejamento, a constante atenção com a inovação, a integração e a melhoria da organização e do funcionamento do Sistema. As ações desempenhadas pelo CRMV-AM no ano de 2019 estão alinhadas ao Planejamento Estratégico do Sistema CFMV/CRMVs.

Nessa publicação, poderemos evidenciar nossas atividades, competências, desafios, investimentos desenvolvidos no exercício, dentre outros.

Com a competência de realizar o registro e de fiscalizar o exercício profissional, os Conselhos Regionais desenvolveram no exercício, dentre os projetos/atividades realizados pela gestão: As solenidades de entrega de carteira de identificação aos novos profissionais, a realização de Seminários de Responsabilidade Técnicas e de outros eventos de educação continuada, a expansão da fiscalização atingindo o interior do Estado, melhorias na Sede, dentre outros.

Nossa maior dificuldade ainda está na estruturação física e de pessoal do Regional, a dificuldade de deslocamento pelo interior do Estado que possui dimensões continentais, o que não nos permite chegar a todos os municípios.

Dessa forma, o relato com base em dados de 1º de janeiro a 31 de dezembro de 2019.

SUMÁRIO

Pag.		Pag.	
6	MENSAGEM DO PRESIDENTE		
8	QUEM SOMOS	23	RESULTADOS E DESEMPENHO DA GESTÃO
			• Declaração do Vice-presidente Administrativo
9	VISÃO GERAL, ORGANIZACIONAL E AMBIENTE EXTERNO		• Gestão Orçamentária e Financeira
	• CRMV/AM		• Gestão de Pessoas
	• Organograma		• Gestão de Licitações e Contratos
	• Ambiente Externo		• Gestão Patrimonial e Infraestrutura
	• Cadeia de Valor		
	• Canais de comunicação com a sociedade e partes interessadas	33	INFORMAÇÕES ORÇAMENTÁRIAS, FINANCEIRAS E CONTÁBEIS
14	GOVERNANÇA, ESTRATÉGIA E ALOCAÇÃO DE RECURSOS		• Declaração do Contador
	• Estrutura e Práticas de Governança		• Balanço Patrimonial - BP
	• Estratégia		• Balanço Orçamentário - BO
	• Alocação de Recursos		• Balanço Financeiro - BF
	• Informações sobre Dirigentes e Colegiados		• Demonstração das Variações Patrimoniais - DVP
	• Acessibilidade aos Produtos, Serviços e Instalações		• Demonstração dos Fluxos de Caixa - DFC
			• Notas Explicativas às Demonstrações Contábeis Encerradas em 31 de Dezembro de 2017 e 2018
20	RISCOS, OPORTUNIDADES E PERSPECTIVAS	43	ANEXOS
	• Modelo de Gestão de Riscos e Controle		• Declaração de Integridade do Relato Integrado 2018
	• Principais Riscos e Respostas	45	EXPEDIENTE

MENSAGEM DO PRESIDENTE

Órgão representativo dos Médicos Veterinários e Zootecnistas, o CRMV/AM - Conselho Regional de Medicina Veterinária do Amazonas, é responsável pelo registro profissional e também pela fiscalização nos 62 municípios do Estado, orientando os profissionais registrados e coibindo a ação dos falsos profissionais, além de promover cursos e palestras que tenham por finalidade a atualização e a expansão do conhecimento profissional.

Somos realmente protagonistas de muitas transformações na sociedade e responsáveis pela qualidade de vida. Estamos nos pet shops, nas fazendas e viveiros, nas florestas e através desta interação, chegamos às casas das pessoas, nos alimentos consumidos por elas, influenciando o modo de vida e o comportamento. Mas para atingirmos tudo isso somos, antes de tudo, profissionais dedicados à uma ciência, empenhados em ser sempre e cada vez melhor, com mais conhecimento e domínio das técnicas profissionais, que por sinal estão cada vez mais complexas exigindo do profissional a especialização como visão fundamental para o exercício qualificado da profissão.

Na execução dessas prerrogativas, é fundamental a interação com o Sistema CFMV/CRMV's, que disponibiliza ao CRMV/AM

as ferramentas e a estrutura necessária para superar os constantes desafios. O Sistema também é o responsável por muitas conquistas para a Classe. Juntos, CFMV e Conselhos estaduais, articulam-se para que as reivindicações dos Profissionais da Medicina Veterinária e da Zootecnia, bem como da população, sejam alcançadas.

O Amazonas tem peculiaridades raras que multiplicam as dificuldades. Além das dimensões territoriais comparadas às dimensões de vários países, a ausência de estradas que interliguem a capital às cidades e vilas do interior, isolam boa parte da população e criam expressivas dificuldades para que os serviços e ações do CRMV/AM cheguem até essa parte da população.

Pelas características da nossa profissão, é justamente no interior que muitos profissionais encontram oportunidades de trabalho, por este motivo, grande parte do nosso esforço tem sido justamente para oferecer a eles o apoio necessário, motivo pelo qual visitamos, através da fiscalização de aproximadamente 37 municípios em 2019.

No atual exercício, priorizamos os seguintes Objetivos Estratégicos: Manter e garantir a sustentabilidade orçamentária e



financeira do CRMV/AM; Lutar por adequada infraestrutura e suporte logístico às necessidades do CRMV/AM; Aperfeiçoar, ampliar, gerir e difundir ações de educação continuada, registro e fiscalização como fator de proteção da sociedade, elencados com todo cuidado, por suas relevâncias em impactar positivamente a nossa classe. Transparência.

O nosso Portal da Transparência permanece ativo e atualizado constantemente. Em parceria com o Conselho Federal de Medicina Veterinária foi possível promover o aperfeiçoamento do nosso corpo de colaboradores através de diversos treinamentos realizados por aquela Entidade.

Realizamos a inscrição de 224 novos profissionais e 103 Pessoas Jurídicas, o que é significativo, considerando o cenário socioeconômico dos últimos doze meses. Como em anos anteriores, a valorização profissional continuou sendo o foco principal de nossas campanhas e da nossa comunicação com o público, visto que é a partir da visão que a sociedade constrói do profissional, que se

estabelecem os parâmetros de remuneração e de respeito por nossa atividade.

O Setor de Fiscalização fez a sua parte, incansavelmente, atendendo todas as denúncias, efetuando diligências e de modo incisivo, inibindo o exercício ilegal da profissão. Foram realizadas 560 atividades de fiscalização na Capital e no Interior do Estado, emitiu-se 48 notificações por ausência de registro de e 104 notificações à pessoas jurídicas por ausência de Responsável Técnico. Quanto aos profissionais diligenciados, foram orientados de modo a se regularizarem e autuados sempre que cabível.

Realizamos a Semana de Segurança Alimentar, bem como outras palestras realizadas ou apoiadas pelo CRMV demonstra o interesse da classe em aprimorar o

conhecimento, visando enfrentar os novos desafios da profissão. Aliás, não foram poucos os desafios, pois é ciente que praticamente todos os setores produtivos enfrentaram um período de crise no Amazonas e no Brasil, devido a desaceleração da nossa economia. Esse fator foi decisivo nos resultados apresentados, pois surpreendeu o mercado profissional e refletiu nas oportunidades de trabalho, trazendo perdas expressivas para todos os setores. Não somente as empresas privadas, mas também a administração pública, tiveram redução nos recursos aplicados.

Também no Conselho Regional de Medicina Veterinária do Amazonas a crise se fez sentir, mas é justamente nas adversidades que temos oportunidade de fazer a diferença e aplicar um esforço extra no sentido de

afirmar a nossa presença. Foi o que foi feito e será sempre o que faremos por termos consciência da importância na nossa profissão e do CRMV/AM como representante de todos os Profissionais de Medicina Veterinária e de Zootecnia do Amazonas.



Dr. Haruo Takatani
Presidente do CRMV/AM

QUEM SOMOS

O Conselho Regional de Medicina Veterinária do Amazonas (CRMV-AM), criado pela Resolução CFMV nº 375/1982, e instituído nesta jurisdição em 23 de março de 1983, é uma Autarquia de Regime Especial, dotado de personalidade jurídica de direito público. Sua estrutura, organização e funcionamento são estabelecidos pelo Resolução CFMV nº 591/1992. O CRMV-AM é integrado por representantes eleitos pela Classe Médica Veterinária e Zootecnista a cada três anos, no total de um Presidente, um Vice-Presidente, um Secretário Geral, um Tesoureiro, seis Conselheiros Efetivos e seis Conselheiros Suplentes.

- Lei nº 5517/1968 - Que Dispõe sobre o exercício da profissão de médico-veterinário e cria os Conselhos Federal e Regionais de Medicina Veterinária.
-
- Lei nº 5550/68 - Dispõe sobre o exercício da profissão de Zootecnista
-
- Decreto N.º 64704/69 - Aprova o regulamento do exercício da Profissão de Médico e dos Conselhos de Medicina Veterinária.
-
- Resolução CFMV nº 375/1982 - Que cria o Conselho Regional de Medicina Veterinária do Amazonas.
-
- Resolução CFMV nº 591/1992 - Institui e aprova o Regimento Interno Padrão (RIP) dos Conselhos Regionais de Medicina Veterinária - CRMV's, dá outras providências.
-
- Resolução CFMV nº 1138/2016 - Aprova o Código de Ética do Médico Veterinário.

941 Médicos veterinários atuantes
64 Zootecnistas atuantes
2 Assessores
2 Fiscais
5 Assistentes Administrativos
1 Serviços Gerais

VISÃO GERAL, ORGANIZACIONAL E AMBIENTE EXTERNO



DIRETORIA

O Conselho Regional de Medicina Veterinária do Estado do Amazonas - CRMV/AM, tem como sua principal finalidade e competência, fiscalizar o exercício da profissão do médico veterinário e zootecnista. Como também orientar, supervisionar e disciplinar as atividades relativas às profissões de médico-veterinário e zootecnista, em todo o território do Estado do Amazonas.

Além de inscrever os profissionais registrados residentes em sua jurisdição e expedir as respectivas carteiras profissionais; examinar as reclamações e representações escritas acerca dos serviços de registro e das infrações desta Lei; funcionar como Tribunal de Honra dos profissionais, zelando pelo prestígio e bom nome da profissão; promover educação continuada.

Haruo Takatani
Presidente

José Augusto Correa Lima Omena
Vice-Presidente

Tânia Mara Sicsú da Cruz
Secretário Geral

Fábio de Castro Meireles Patrício
Tesoureiro

ORGANOGRAMA

O CRMV/AM apresenta a seguinte estrutura organizacional:

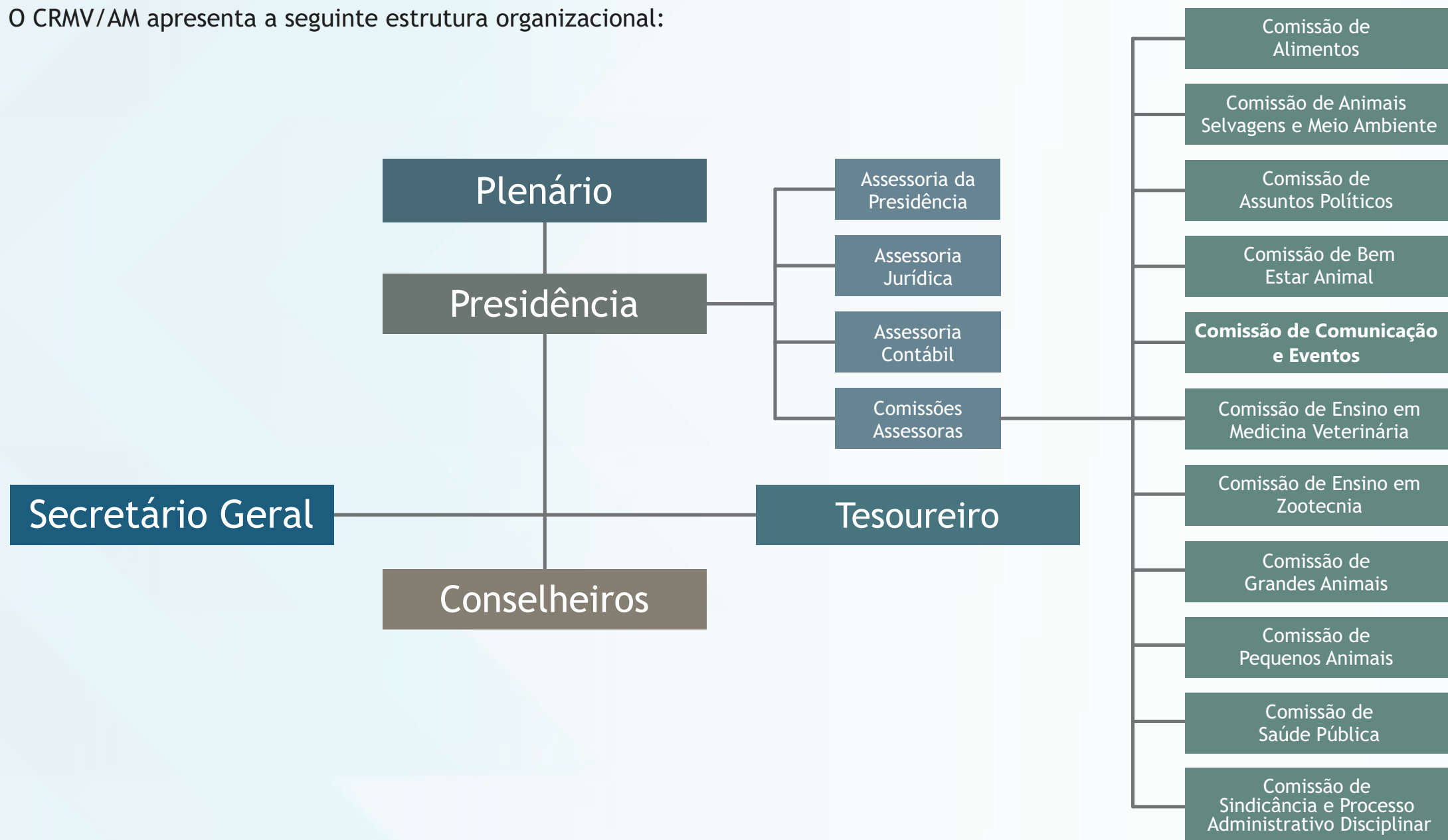

AMBIENTE EXTERNO

A grave crise econômica tem assolado o Brasil nos últimos anos tem sido trazidos um considerável impacto sobre as receitas do CRMV/AM, pois apesar de ser uma Autarquia Federal da Administração indireta, não recebemos nenhum repasse do Governo Federal, tendo como fonte principal de recurso as contribuições e taxas pagas pelos médicos veterinários e zootecnistas. Essa crise trouxe um impacto significativo sobre os profissionais e em seu lastro também veio a uma forte crise de desemprego e fechamento de empresas especializadas em serviços de veterinária, desaquecendo o mercado de serviços em geral, e isso não foi diferente em todo o Estado do Amazonas.

Mesmo com o a crise o CRMV/AM tem tido um aumento na sua arrecadação nos últimos anos, mas não de maneira muito significativa, sendo que os índices de inadimplência entre profissionais e pessoas jurídicas tem se elevado.

CADEIA DE VALOR

O CRMV não possui uma Cadeia de Valor. Em vista da pequena quantidade de funcionários habilitados, o desenvolvimento desta ferramenta ainda não foi possível. Está se estudando essa

Devido ao crescimento reduzido na arrecadação, a administração do CRMV/AM teve que fazer um contingenciamento de despesas, buscando manter os investimentos em nas áreas finalísticas, bem como, nos investimentos para manter as ações de proteção para a sociedade.

Nesse sentido, o CRMV/AM através da Diretoria, seu corpo de Conselheiros e Colaboradores, tem trabalhado na recuperação dos profissionais que estão inadimplentes através da fiscalização e procedimentos de cobranças de créditos.

CANAIS DE COMUNICAÇÃO COM A SOCIEDADE

O acesso ao cidadão se dá por meio dos telefones:
(92) 3304-3014 / (92) 3304-3252.

Casos relacionados à denúncias, o canal de acesso é o e-mail
crmvam.fiscalização@gmail.com.

Para as demais demandas:
crmamazonas@gmail.com ou através do site do CRMV/AM:



O CRMV também pode ser requisitado através do perfil do Conselho no Facebook:



Quando as demandas são recebidas, são encaminhadas para o setor competente que dá o encaminhamento que o caso requer.

Carta de Serviços ao Cidadão

A carta de serviços ao cidadão está sendo elaborada pelo corpo técnico do CRMV/AM e será implementada a partir de 2019.

Aferição do grau de satisfação dos cidadãos-usuários

No exercício de 2019 não foi possível encaminhar pesquisa de satisfação aos usuários dos serviços do CRMV/AM, que já sendo elaborada para o exercício de 2019.

Mecanismos de transparência das informações relevantes sobre a atuação da unidade

Portal da Transparência

Em atendimento à Lei de Acesso a informação, mantemos todas as informações requisitadas pelo TCU em nosso Portal da Transparência que pode ser acessado no endereço:

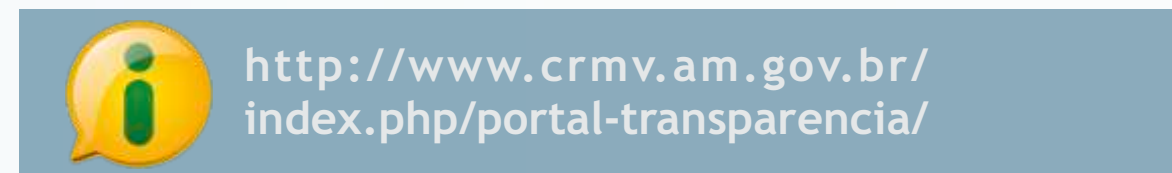

Medidas para garantir a acessibilidade aos produtos e serviços instalados

Em 2019 não foi possível implantar ferramentas de acessibilidade aos produtos e serviços em nossa página de internet.

Em relação às instalações, o CRMV/AM adotará as medidas necessárias para se enquadrar ao que determina a legislação em vigor.

GOVERNANÇA, ESTRATÉGIA E ALOCAÇÃO DE RECURSOS



ESTRUTURA E PRÁTICAS DE GOVERNANÇA

Governança corporativa é o sistema por meio do qual se exerce e se monitora o controle nas entidades. É o sistema pelo qual as organizações são dirigidas, monitoradas e incentivadas. No CRMV/AM o sistema de governança apresenta a seguinte estrutura:



ESTRATÉGIA

O Planejamento Estratégico do Conselho Regional de Medicina Veterinária do Amazonas encontra-se com algumas de suas diretrizes em construção e outras já em andamento, garantindo a valorização e a excelência da Medicina Veterinária e Zootecnia, por meio de ações regulamentadoras, educacionais, fiscalizadoras, éticas e políticas, buscando a qualidade de vida da sociedade amazonense em equilíbrio com a biodiversidade, objetivando ser reconhecido como órgão de valorização profissional, atuando com excelência em defesa da

sociedade, utilizando-se de Excelência, Compromisso, Transparência, Ética e Responsabilidade. As ações desempenhadas pelo CRMV/AM no ano de 2019 estão alinhadas ao Planejamento Estratégico do Sistema CFMV/CRMVs, porém atravessando grande dificuldade de execução pelo fato de que o CRMV/AM dispõe de um número reduzido de funcionários, que acabam acumulando funções e tornando impossibilitada a realização de atividades mais abrangentes.



ALOCAÇÃO DE RECURSOS

Considerando que os objetivos devem traduzir em ações operacionais o desempenho da entidade, correlacionando os projetos, as metas e os indicadores estratégicos à visão e à missão institucional, as prioridades da gestão 2019 foram evidenciadas por meio da execução dos seguintes programas e recursos alocados:

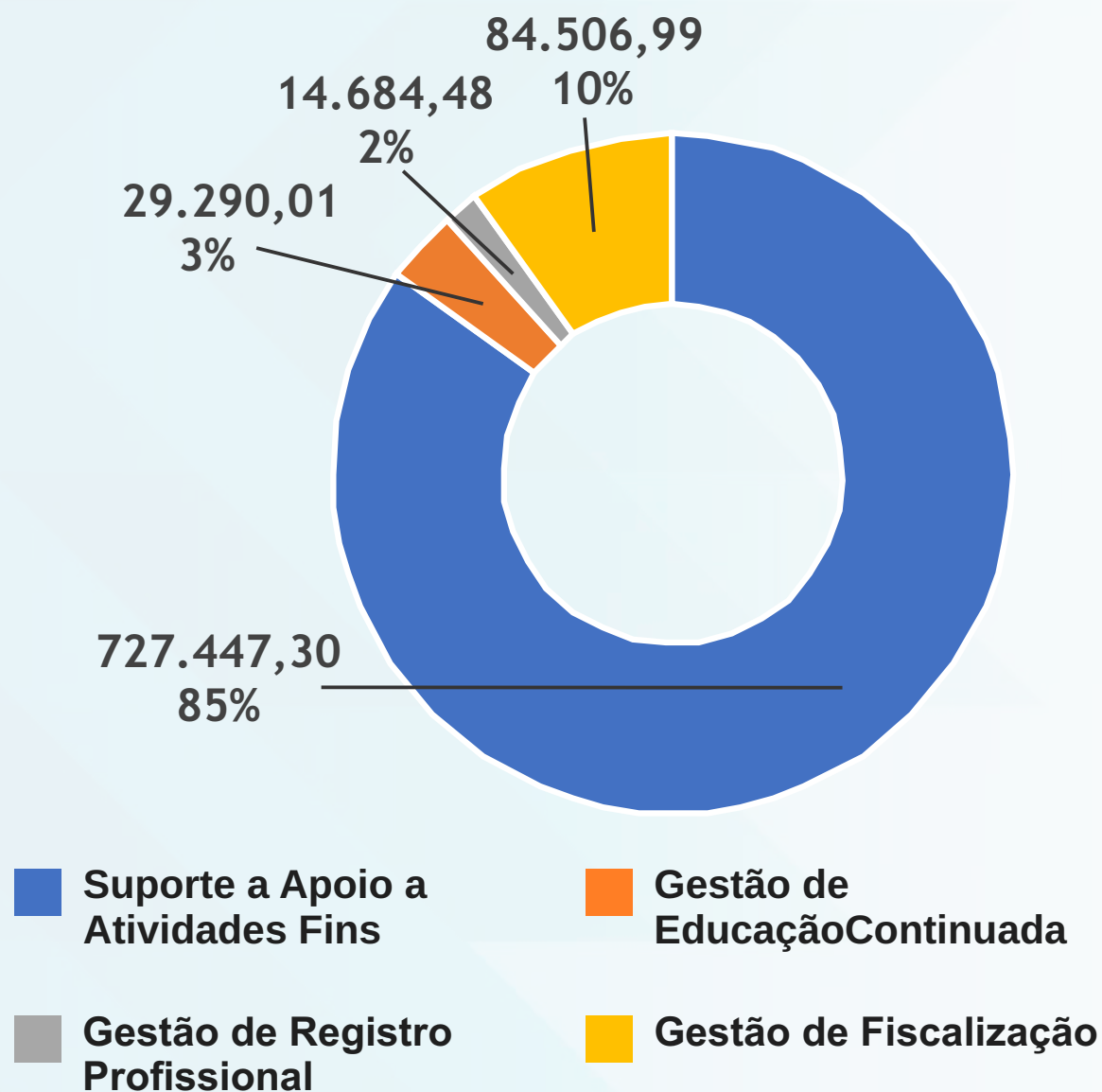

Valor total efetivamente gasto com a função de Fiscalização do Exercício Profissional

O valor gasto compreende as despesas com material de consumo, manutenção de veículos da fiscalização, envio de correspondências e concessão de diárias e passagens para fiscais.



Valor total gasto com indenizações a conselheiros

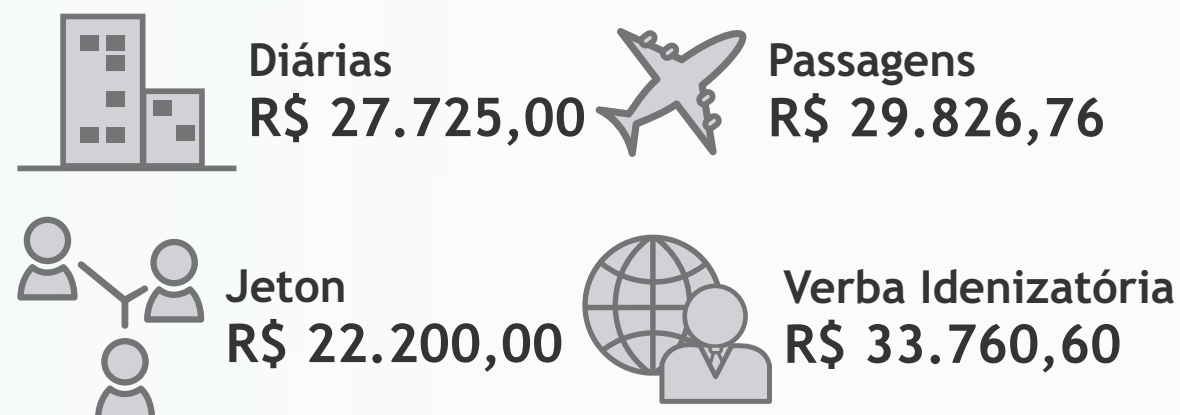

INFORMAÇÕES SOBRE DIRIGENTES E COLEGIADOS

ORGANIZAÇÃO DO CRMV/AM

Órgãos Deliberativos Específicos

Atuam conforme procedimento próprio e decidem pela manifestação conjunta e majoritária, de acordo com as suas competências específicas. São órgãos deliberativos específicos do CRMV-AM: Comissão de Tomada de Contas que, em primeira instância, analisa a contabilidade mensalmente, em segunda instância, temos a Plenária que, após a contabilidade ser aprovada pela CTC analisa a mesma. Em seguida, as contas são enviadas ao CFMV para análise e aprovação.

Além disso, temos a Comissão de Sindicância e Processo Administrativo Disciplinar, que analisa as irregularidades funcionais.

Cabe salientar que o número reduzido de funcionários impossibilita a criação de um controle de gestão avançado.

Comissão de Tomada de Contas

A Comissão de Tomada de Contas ocupa o patamar hierárquico ligado à Presidência. O processo de escolha do dirigente da unidade de auditoria interna, qual seja, a Comissão de Tomada de Contas, obedece ao Art. 2º da Resolução nº 723/02 do CFMV, que diz: A Comissão de Tomada de Contas será composta de, no mínimo de 03 (três) Conselheiros Efetivos ou Suplentes, sem cargo na Diretoria, eleitos pelo Plenário. Parágrafo único. A eleição da Comissão de Tomada de Contas será realizada, por escrutínio secreto na 2ª reunião após a posse dos Conselheiros.

Atuação da Unidade de Auditoria Interna

O Conselho Regional de Medicina Veterinária do Amazonas não possui em sua estrutura Unidade de Auditoria Interna.

Atividades de Correição e apuração de ilícitos administrativos

Os ilícitos administrativos são combatidos conforme a Lei nº 8112/90, através de Processo Administrativo Disciplinar - PAD, instaurado através de Comissão de Sindicância, nomeada para este fim, tudo conforme legislação.

Cabe informar que não houveram eventos no exercício.

Política de remuneração dos administradores e membros do colegiado

Os serviços prestados pelos conselheiros e membros do Sistema CFMV/CRMV's tem caráter voluntário e gratuito, tendo em vista tratar-se de funções honoríficas, conforme art. 15 da Lei nº 5.517/68, que dispõe sobre o exercício da profissão de Médico Veterinário e cria os Conselhos Federal e Regionais de Medicina Veterinária. Os membros são eleitos por meio do voto dos médicos veterinários e zootecnistas. Os componentes do Conselho Federal e dos Conselhos Regionais de Medicina-Veterinária e seus suplentes são eleitos por três anos.

Informações sobre a empresa de auditoria independente contratada

No exercício em referência a entidade não manteve contrato com empresa de auditoria independente.

COMPOSIÇÃO DO CONSELHO DIRETOR

ÁREAS	COMPETÊNCIAS	TITULAR	PERÍODO
PLENÁRIA	Reunir-se em sessões ordinárias mensais, mediante calendário anual, e sessões extraordinárias, quando necessário. Tem a função de legislar e deliberar.	Diretoria, Conselheiros Efetivos e Conselheiros Suplentes	27/12/2016 A 26/12/2019
PRESIDÊNCIA	Cumprir e fazer cumprir, na área da jurisdição do Conselho, a legislação vigente, assim como as Resoluções do CFMV, as do próprio Regional e emanações outras dispostas pelo Plenário; dirigir o Conselho e representá-lo em juízo ou fora dele.	Haruo Takatani	27/12/2016 A 26/12/2019
VICE-PRESIDÊNCIA	Substituir o Presidente em suas faltas ou impedimentos eventuais ou definitivos; colaborar com o Presidente no exercício das atribuições que lhe são afetas.	José Augusto Correa Lima Omena	27/12/2016 A 26/12/2019
SECRETÁRIO GERAL	Substituir o Vice-Presidente e o Tesoureiro em suas faltas ou impedimentos eventuais; coordenar e dirigir os serviços administrativos da Secretaria do Conselho.	Tânia Mara Sicsú da Cruz	27/12/2016 A 26/12/2019
TESOUREIRO	Substituir o Secretário-Geral em suas faltas ou impedimentos eventuais; dirigir o Setor de Administração Financeira do Conselho.	Fábio de Castro Meireles Patrício	10/01/2019 a 26/12/2019

Atuação da Unidade de Auditoria Interna

O CRMV/AM não tem em seus quadros unidade de Auditoria Interna. A verificação das conformidades e aprovação das Prestações de Contas fica a cargo da Comissão de Tomada de Contas para realização das análises de conformidade.

Informações sobre a empresa de Auditoria Independente Contratada

No exercício em referência o CRMV/AM não fez contratação de Empresa de Auditoria Independente.

Atividades de correição e apuração de ilícitos administrativos.

Compete ao CRMV/AM proceder a abertura de processos administrativos para apurar possíveis irregularidades no descumprimento de norma legal e regimental. Em 2018 não foram abertos processos.

Medidas administrativas para apuração de responsabilidade por dano ao Erário

Compete ao CRMV/AM proceder a apuração de danos ao Erário Público, causados por seus administradores. No exercício 2018, não foi constatado nenhum ilícito que demandasse abertura de processo.

RISCOS, OPORTUNIDADES E PERSPECTIVAS



RISCOS, OPORTUNIDADES E PERSPECTIVAS

A Comissão de Tomadas de Contas e a Tesouraria do CRMV-AM, têm a função regimental de controlar as receitas e despesas da Entidade, porém ainda não temos implantado um Setor de Controle Interno com um profissional habilitado a emitir parecer sobre todos os processos de receitas e despesas.

Ainda assim, mesmo com a limitação de pessoal, estabelecemos um controle razoável que geram informações financeiras confiáveis, bem como, estabelecem um controle sobre os recursos aplicados, evitando mau uso dos mesmos.

Gestão de riscos e controles internos: vinculação entre riscos e objetivos estratégicos, riscos significativos quantificados e medidas de mitigação no exercício

O acompanhamento é realizado de forma periódica pelo Conselho Federal, buscando adotar medidas de correção e aplicação de novas normas para melhoramento e redução dos riscos.

O modelo de gestão de riscos e controles internos do CRMV/AM está em fase de implantação, onde buscamos a criação de um grupo de trabalho para monitoramento e aperfeiçoamento das rotinas e riscos e internos, e neste sentido, buscaremos seu aprimoramento e implantação ao longo do tempo.

Neste novo contexto será iniciado um trabalho de identificação, avaliação e tratamento dos riscos operacionais para os principais processos organizacionais, seguindo o cronograma a ser definido com a Diretoria, e formalizado no Plano de Gestão de Riscos para 2019 e que será implantado e estruturado ao longo dos demais anos, utilizando a Metodologia de Gestão de Riscos e Controles Internos.

Os riscos estratégicos, associados aos objetivos estratégicos para 2020, serão acompanhados de forma separada, mas usando a mesma metodologia para tratar os riscos operacionais, com algumas adaptações.

Quais são os riscos específicos que afetam a capacidade do Conselho alcançar seus objetivos no exercício e como o Conselho lida com eles?

Riscos e oportunidades

Os fatores de riscos a que o CRMV/AM está submetido estão associados ao seu ambiente de atuação. Divididos em quatro grandes grupos: operacionais, financeiros, de segurança da informação e estratégicos, os riscos passam por processos anuais de revisão, a fim de avaliar a eficácia das ações de mitigação buscando a excelência na prestação de serviços a sociedade, bem como aos médicos veterinários e zootecnistas.

Riscos e operacionais

Os riscos operacionais estão vinculados aos processos internos, abrangem aspectos relacionados às pessoas, à infraestrutura, aos sistemas de informação, legais e de imagem. Esses riscos afetam especialmente a prestação de serviços aos médicos veterinários e zootecnistas e são de grande relevância, não só para a imagem do CRMV/AM, mas também à operação de diversos sistemas estruturantes do Conselho Federal de Medicina Veterinária, cuja falha pode afetar parcela significativa dos serviços oferecidos pela CRMV/AM à sociedade.

Riscos financeiros

Os riscos financeiros estão associados à gestão dos contratos de receita e de despesa, e à saúde financeira da CRMV/AM. O acompanhamento desses riscos foi aperfeiçoado para atender ao cenário econômico de recessão e restrição orçamentária do conselho, que afetaram de forma significativa a capacidade de pagamento dos profissionais e empresas.

Riscos de segurança da informação

As informações sob a guarda do CRMV/AM são, em grande parte, protegidas por sigilo legal, além de relevantes para segurança institucional do conselho. Dessa forma, há uma estrutura e modelos especiais para tratar os riscos associados à segurança da informação, que passam por aperfeiçoamento constante para assegurar a integridade, a confidencialidade e a disponibilidade das informações, dos serviços e dos sistemas de informação gerenciados pelo CRMV/AM.

Riscos estratégicos

Os riscos associados às metas do planejamento estratégico foram serão mapeados a partir de 2019, visando identificar as ameaças e oportunidades que podem afetar o alcance dos resultados definidos pelos objetivos estratégicos. Esses riscos estão associados às perspectivas do planejamento: econômico financeiro, processos, pessoas e tecnologia.

RESULTADOS E DESEMPENHO DA GESTÃO



RESULTADOS E DESEMPENHO DA GESTÃO

Realização de inscrições primárias e secundárias de Médicos Veterinários	200	Emissão dos autos multas por Ausência de Registro e de Responsável Técnico	73
Realização de inscrições primárias e secundárias de Zootecnistas	4	Emissão de termos de fiscalização das empresas cumpridoras da legislação	296
Recebimento e efetivação transferências de Médicos Veterinários	14	Emissão de ofícios de cobrança amigável às pessoas físicas e jurídicas	816
Recebimento de cancelamento de inscrição de Médicos Veterinários	5	Inclusão Dívida Ativa dos inscritos, com prazo superior a 90 dias de atraso	46
Realização de inscrições de Pessoa Jurídica	103	Envio para Execução fiscal dos débitos superior a 120 dias de atraso	 <p>Justificativa: Foi utilizado o protesto em cartório</p> <p>NÃO EFETIVADA</p>
Recebimento de cancelamento de inscrição de Pessoa Jurídica	5	Protestar título em cartório de registro de títulos de débitos vencidos a mais de 120 dias	58
Fiscalização em empresas na capital e no interior do Estado, conforme cronograma	560	Realização de Semana da Zootecnia, Palestra sobre RT, I Encontro sobre Compra Eletrônica - Comprasnet, Plenária Itinerante em Itacoatiara, Evento Galeria de Presidente	
Notificação de pessoas jurídicas por Ausência de Registro	48	Processos Éticos julgados	5
Notificação de pessoas jurídicas por Ausência de Responsável Técnico	104	Processos Éticos julgados que tiveram punição	3

GESTÃO ORÇAMENTÁRIA E FINANCEIRA

DESPESAS CORRENTES						
GRUPO DE DESPESAS	EMPENHADAS R\$		LIQUIDAÇÃO		VALORES PAGOS R\$	
	2019	2018	2019	2017	2019	2017
1. Despesas de Pessoal	474.490,46	444.961,60	474.490,46	444.961,60	474.490,46	444.961,60
Remuneração de Pessoal	338.572,41	313.144,39	338.572,41	313.144,39	338.572,41	313.144,39
Encargos Patronais	89.230,18	83.510,84	89.230,18	83.510,84	89.230,18	83.510,84
Benefícios a Pessoal	46.687,87	48.306,37	46.687,87	48.306,37	46.687,87	48.306,37
2. Uso de Bens e Serviços	333.732,14	258.613,28	333.732,14	258.613,28	316.005,46	228.521,99
Material de Consumo	30.117,78	27.832,85	30.117,78	27.832,85	29.647,20	27.832,85
Serviços	196.337,94	184.840,79	196.337,94	184.840,79	179.081,84	154.749,50
Diárias	67.225,00	19.725,00	67.225,00	19.725,00	67.225,00	19.725,00
Passagens	40.051,42	26.214,64	40.051,42	26.214,64	40.051,42	26.214,64
Demais Elementos do grupo	0,00	0,00	0,00	0,00	0,00	0,00
3. Financeiras	18.781,71	14.002,09	18.781,71	14.002,09	18.781,71	14.002,09
Serviços Bancários	18.781,71	14.002,09	18.781,71	14.002,09	18.781,71	14.002,09
3. Outras Despesas Correntes	8.862,60	1.713,22	8.862,60	1.713,22	8.726,20	1.713,22
Subvenções	0,00	0,00	0,00	0,00	0,00	0,00
Tributos	5.899,75	1.347,22	5.899,75	1.347,22	5.763,35	1.347,22
Contribuições	0,00	0,00	0,00	0,00	0,00	0,00
Demais elementos do grupo	2.962,85	366,00	2.962,85	366,00	2.962,85	366,00
DESPESAS CORRENTES (1+2+3)	835.866,91	719.290,19	835.866,91	719.290,19	818.003,83	689.198,90
DESPESAS DE CAPITAL						
GRUPO DE DESPESAS	EMPENHADAS R\$		LIQUIDAÇÃO		VALORES PAGOS R\$	
	2019	2018	2019	2018	2019	2018
5. Investimentos	20.061,87	40.570,50	20.061,87	40.570,50	20.061,87	40.570,50
Obras e Instalações	0,00	36.731,50	0,00	36.731,50	0,00	36.731,50
Equipamentos e Material Permanentes	20.061,87	3.839,00	20.061,87	3.839,00	20.061,87	3.839,00
Inversões Financeiras	0,00	0,00	0,00	0,00	0,00	0,00
DESPESAS DE CAPITAL	20.061,87	40.570,50	20.061,87	40.570,50	20.061,87	40.570,50
TOTAL GERAL	855.928,78	759.860,69	855.928,78	759.860,69	838.065,70	729.769,40

GESTÃO ORÇAMENTÁRIA E FINANCEIRA

Em 2019, as despesas executadas atingiram 84,98% montante arrecadado.

As despesas correntes representaram cerca de 97,66% da despesa total e apresentaram uma média de gasto mensal de, aproximadamente, R\$ 69.655,58 (sessenta e nove mil seiscentos e cinquenta reais e cinquenta e oito centavos), sendo as de maior relevância descritas a seguir:

Pessoal, Encargos e Benefícios

- Remuneração de pessoal: 39,56%
- Encargos patronais: 10,42%
- Benefícios: 5,45%

Uso de Bens e Serviços

- Os serviços se referem as despesas fixas e variáveis para manutenção: 22,94%
- O material de consumo se refere aos bens adquiridos para consumo nas atividades: 3,52%

O orçamento para o exercício de 2019 foi estimado em R\$ 964.310,03 (novecentos e sessenta e quatro mil trezentos e dez reais e três centavos), aprovado pelo Plenário do CRMV/AM.

A arrecadação do Exercício foi de R\$ 1.007.174,03 (um milhão sete mil cento e setenta e quatro reais e três centavos) ultrapassando em 4,45% o total da receita prevista. Desse montante, foram empenhadas e liquidadas despesas no valor de R\$ 855.928,78 (oitocentos e cinquenta e cinco mil novecentos e vinte e oito reais e setenta e oito centavos), representando 84,98% da receita prevista.

Execução Orçamentária

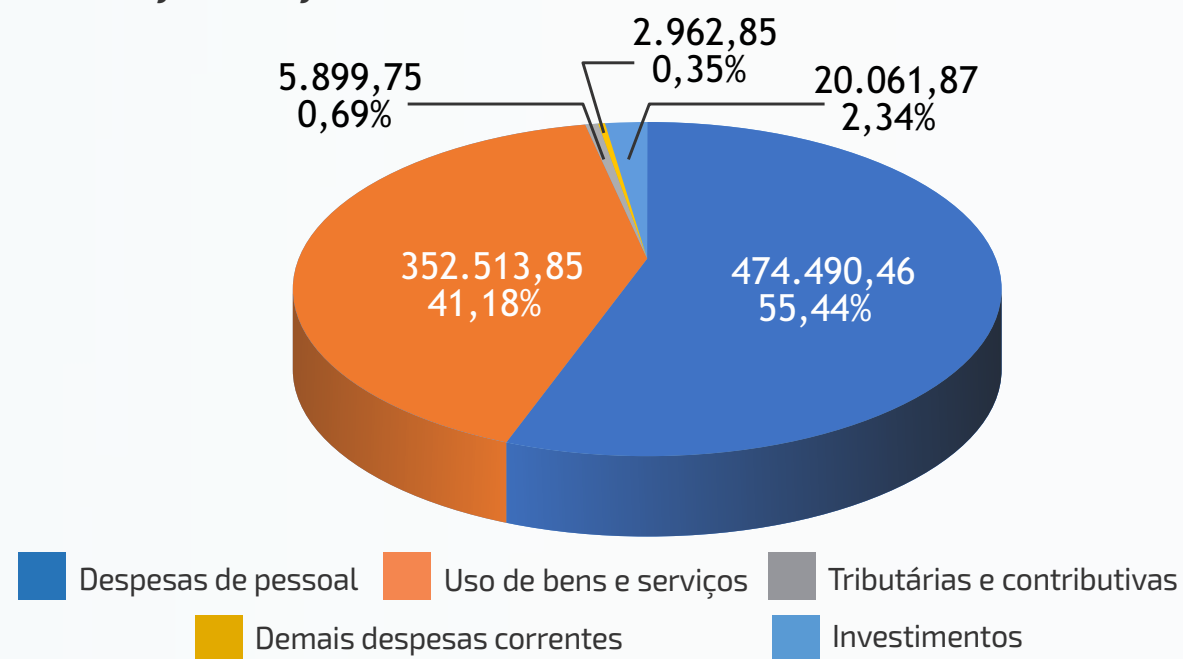

RESULTADO ORÇAMENTÁRIO	
Receita Arrecadada	1.007.174,03
Despesa Realizada	855.928,78
Superávit Orçamentário	151.245,25

POLÍTICA DE GESTÃO DE PESSOAS

A política de gestão de pessoas praticada pelo CRMV/AM é pautada nas diretrizes institucionais desenvolvida por meio das ações específicas na área de recursos humanos, que buscam a valorização do seu corpo funcional.

Tem como finalidade motivar e comprometer os funcionários com os resultados operacionais da unidade de trabalho e, conseqüentemente, com os objetivos finalísticos da organização.

Conformidade Legal

Para assegurar a conformidade da gestão de pessoal, o CRMV/AM observa o conjunto de regras e diretrizes estabelecidas pelo Governo Federal e órgãos de controle. Conforme a seguir:

- Constituição Federal;
- Consolidação das Leis do Trabalho (CLT),
- DL n.º 5.452/1943, Lei n.º 13.467/2017;
- Lei n.º 6.019/1974
- Leis n.º 8.036/1990 e 8.212/1991;

Avaliação da força de trabalho

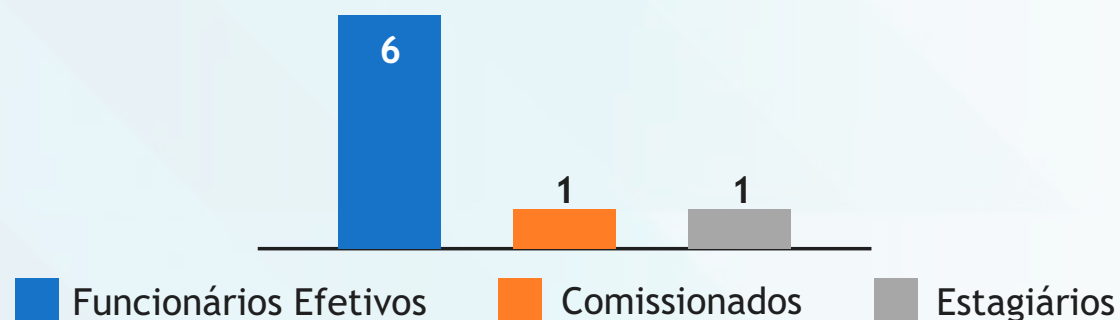

Bolsa auxílio dos estagiários

Carga Horária	Valor	Quantidade
6	R\$ 600,00	1



Representatividade por Gênero



Carga horária	Valor	Quantidade
4	Funcionários Efetivos	2
1	Comissionados	0
0	Estagiários	1
5	TOTAL	3

Representatividade por Faixa Etária



	Até 21 anos	entre 22 e 36 anos	entre 37 e 51 anos	acima de 51 anos
Funcionários Efetivos	0	5	1	0
Comissionados	0	1	0	0
Estagiários	0	1	0	0
TOTAL	0	7	1	0

Funcionários Efetivos	Faixa Salarial
6	De 1.500,01 a 2.500,00

POLÍTICA DE GESTÃO DE PESSOAS

A admissão de empregados ao quadro do CRMV/AM é precedida de Concurso Público, que deve obedecer aos princípios da legalidade, impessoalidade, moralidade e publicidade, constantes no Art. 37 da Constituição Federal. Excetuam-se dessa disposição os empregos aqui definidos como de Provimento em Comissão, os quais são de livre contratação e extinção.

As descrições componentes do cargo têm o objetivo de definir as relações de competência, atribuições, requisitos essenciais e responsabilidades necessários para o desempenho das atividades do CRMV/AM.

Para realização de concurso são considerados fatores como: desligamentos de empregados, dimensionamento da força de trabalho, complexidade da estrutura do CRMV/AM, disponibilidade orçamentária e financeira e projeções futuras do quadro de pessoal.

Detalhamento da despesa de pessoal

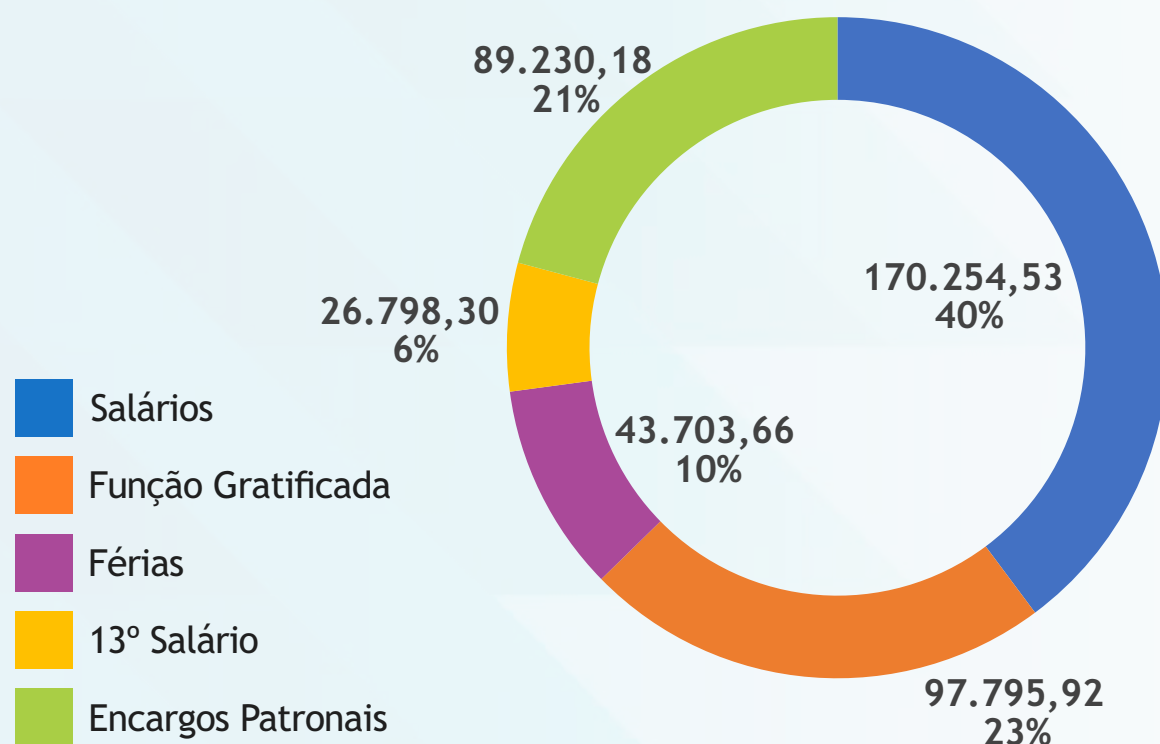

Comparativo do gasto com pessoal

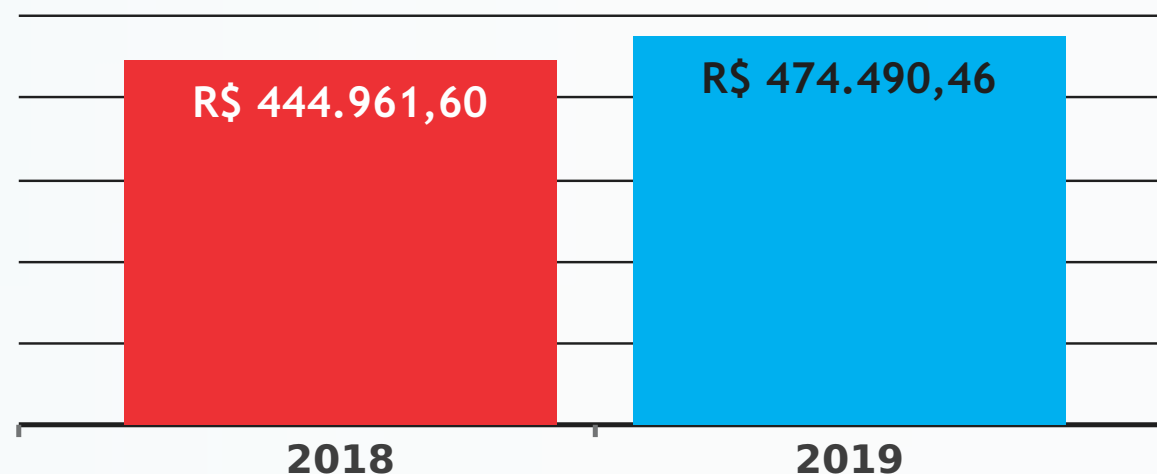

O gasto com pessoal teve um aumento de 6,65% em relação ao ano de 2018. Os fatores que levaram ao incremento desse gasto foram o reajuste anual que é concedido e ao aumento do valor do Ticket-Alimentação.

PRINCIPAIS DESAFIOS E AÇÕES FUTURAS

Diminuir a rotatividade de empregados

Nos últimos anos temos enfrentando uma alta rotatividade dos empregados do CRMV/AM, e dessa forma compromete a qualidade dos serviços prestados aos profissionais da contabilidade, bem como à sociedade de um modo geral. Nosso desafio é tornar a permanência dos empregados mais atrativa diante das outras oportunidades que surgem no mercado de trabalho, com valorização profissional e aperfeiçoamento dos seus conhecimentos.

A manutenção do quadro de pessoal deve atender aos parâmetros estabelecidos no art. 40 da Constituição Federal. Assim, faz-se necessária a recomposição da força de trabalho, através de realização de concurso público para provimento de vagas.

e-Social

Um dos principais desafios para a área de gestão de pessoas consiste na adequação das rotinas trabalhistas à nova metodologia do Governo para verificação do cumprimento das obrigações fiscais, previdenciárias e trabalhistas pelos órgãos públicos. Essa ferramenta é denominada Sistema de Escrituração Digital das Obrigações Fiscais, Previdenciárias e Trabalhistas (e-Social), que tem por objetivo padronizar a transmissão, validação, armazenamento e distribuição dessas informações.

Os órgãos públicos têm previsão para iniciar a utilização do e-Social em Setembro/2020. Neste sentido, o Conselho Regional de Medicina Veterinária do Amazonas deverá criar/incentivar uma política de comunicação eficiente para que todos os fatos que interferem na folha de pagamento dos empregados/estagiários sejam registrados e enviados ao Governo dentro dos prazos estipulados.

GESTÃO DE LICITAÇÃO E CONTRATOS

Conformidade legal

A base legal das contratações e compras contemplam as razões de fato e de direito que fundamentam as demandas dos produtos ou do serviço que se pretende contratar, apontando, como balizadores as seguintes leis: Constituição Federal, Lei nº 8.666/93, Lei Federal nº 10.520/02, Lei Complementar nº 123/06, Lei Complementar nº 147/14, IN 05/2017(STI/MP).

Detalhamento dos Gastos das Contratações por finalidade e especificação dos tipos de serviços contratados para o funcionamento administrativo

No exercício de referência todas as despesa administrativas do CRMV/AM foram realizadas por dispensa de licitação, baseadas nos incisos I e II do Art. 24 da Lei 8.666/93 e suas alterações.

Contratos em 2019

No exercício de 2019 o CRMV/AM manteve 3 contratos:

- Assessoria Contábil - R\$ 28.548,00
- Locação de Impressora - R\$ 3.775,15
- Fornecimento de Combustível - R\$ 9.886,20

Contratações diretas: participação nos processos de contratação, principais tipos e justificativas para realização

Contratações Diretas	Dispensas	Inexigibilidades
Funcionamento Administrativo	47.469,15	0,00
Despesas Finalísticas	22.615,68	0,00
Tecnologia da Informação	15.592,00	0,00
Fortalecimento Institucional	42.851,42	0,00
Gasto por Modalidade	128.528,25	0,00

Devido ao orçamento restrito, a maior despesa do CRMV/AM se dá na área de pessoal, por esta razão as demais despesas são realizadas dentro limite legal anual para dispensa de licitação, como determina a legislação vigente.

No período a modalidade onde os gastos mais expressivos foi a Contratação por Dispensa, não havendo nenhuma contratação por inexigibilidade.

GESTÃO PATRIMONIAL E INFRAESTRUTURA

Conformidade legal

O Conselho Regional de Medicina Veterinária do Amazonas está alinhado, dentre outros, aos seguintes normativos quanto à sua gestão patrimonial:

- Artigos 37, 70 e 75 da Constituição Federal;
- Lei n.º 4.320/1964;
- Decreto-lei n.º 200/1967;
- Instrução Normativa n.º 205/1988;
- Lei Complementar n.º 101/2000;
- Lei n.º 8.429/1992;
- Decreto n.º 9.373/2018 e demais instrumentos legais que regem a gestão patrimonial na Administração Pública.

Principais investimentos de capital (infraestrutura e equipamentos)

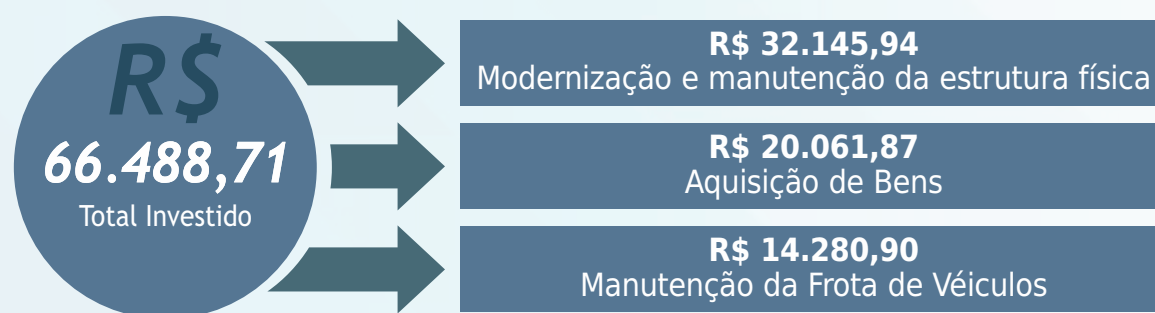

Despesas com Manutenção e Infraestrutura

Contratação	Valor Contratado
Conservação de Bens	7.085,73
Serviços de Água e Esgoto	4.560,05
Serviços de Energia Elétrica	22.155,89

Principais desafios e ações futuras

Pode-se destacar como desafio da gestão patrimonial o seguinte:

- Elaboração do Manual de Patrimônio e Almoxarifado;
- Organização do Setor de Patrimônio; decreto-lei n.º 200/1967;
- Adequação da sede do CRMV-AM.

GESTÃO DE CUSTOS

Apesar do CRMV-AM apesar de não realizar a distribuição dos custos indiretos por centros de custos, o Conselho utiliza sistema informatizado para controle dos custos diretos, cujas informações são geradas a partir dos registros contábeis. Por meio desse sistema é possível emitir relatórios com o propósito de gerenciar os gastos por objetivo estratégico, programa, área e projeto, sendo, portanto, uma importante ferramenta de apoio à tomada de decisão pelo gestor.

Conformidade legal

Art. 50, §3º da Lei Complementar 101/2000; Plano de Trabalho e o orçamento para o exercício financeiro de 2018 aprovado pela Plenária do CRBio-06.

Principais desafios e ações futuras

A implementação de Gestão da Execução das Despesas por Centro de Custos através de uma ferramenta que possibilite a distribuição dos custos diretos e indiretos é essencial para uma otimização dos gastos.

Centro de Custo	Realizado
1 - ATIVIDADES DE APOIO	767.027,01
1.01 - Gestão de Recursos	744.827,01
1.01.01 - Gestão de Pessoas	474.490,46
1.01.01.001 - Pessoal e Encargos	474.490,46
1.01.02 - Gestão Administrativa	248.055,70
1.01.02.001 - Atividades Administrativas	28.437,27
1.01.02.002 - Prestadores de Serviços	1.440,00
1.01.02.003 - Material de Consumo	20.231,58
1.01.02.004 - Serviços de Terceiros e Encargos	177.884,98
1.01.02.007 - Equipamentos e Material Permanente	20.061,87
1.01.06 - Eventos Administrativos	4.907,08
1.01.06.001 - Encontro de Assessores Contábeis	2.264,79
1.01.06.002 - Encontro de Assessores Jurídicos	2.642,29
1.01.07 - Capacitações e Treinamentos Institucionais	4.561,28
1.01.07.001 - Empregados/Servidores	4.561,28
1.01.08 - Eleições	12.812,49
1.01.08.001 - Processo Eleitoral	12.812,49
1.02 - Reuniões Administrativas	22.200,00
1.02.01 - Sessões Plenárias	22.200,00
1.02.01.001 - Sessões Plenárias Ordinárias	22.200,00
2 - ATIVIDADES FINALÍSTICAS	88.901,77
2.01 - Gestão Operacional	44.927,28
2.01.01 - Gestão de Fiscalização	44.927,28
2.01.01.001 - Fiscalização	44.927,28
2.02 - Reuniões Institucionais	14.684,48
2.02.01 - Realização de Reuniões do Sistema	14.684,48
2.02.01.001 - Câmara Nacional de Presidentes	10.290,30
2.02.01.002 - Câmara de Presidentes Norte, Nordeste e ES	4.394,18
2.04 - Projetos de Realização de Eventos	2.250,00
2.04.01 - Realização de Eventos da Medicina	2.250,00
2.04.01.003 - Realização de Eventos Estaduais da Medicina Veterinária	2.250,00
2.05 - Participação e Representações em Eventos	27.040,01
2.05.03 - Representações	27.040,01
2.05.03.001 - Representações em Eventos das Profissões	27.040,01
Total	855.928,78

INFORMAÇÕES ORÇAMENTÁRIAS, FINANCEIRAS E CONTÁBEIS



DECLARAÇÃO DO CONTADOR



Estratégia para alcançar os principais objetivos

O Conselho Regional de Medicina Veterinária do Amazonas estabeleceu suas estratégias de acordo com o Orçamento Programa aprovado para o Exercício de 2018, bem como as ações definidas para desenvolver uma melhor gestão.

Gestão Orçamentária e Financeira

A Assessoria Contábil atende a demanda dos setores do CRMV/AM, e nesse sentido trabalha na elaboração da proposta orçamentária, promove as alterações necessárias para suprir as demandas e também faz os devidos acompanhamentos da evolução do mesmo.

O acompanhamento do desempenho financeiro tem por objetivo demonstrar as informações sobre o fluxo financeiro, com vistas a demonstrar a evolução das receitas arrecadas e das despesas realizadas pelo CRMV/AM no período. O CRMV/AM tem sazonalidade na arrecadação das suas receitas.

Em relação, seu maior pico ocorre no vencimento da anuidade do exercício, que é no final do mês de maio de cada ano, período no qual, na comparação mensal se observa que a receita é maior que a despesa, já nos meses de junho a dezembro essa situação se inverte, e nesse caso é necessário fazer o devido controle para as receitas arrecadas possam suprir as despesas até o mês de dezembro, inclusive aqueles referentes ao décimo terceiro salário.

O maior desafio do CRMV/AM está em baixar os altos índices de inadimplência, que comprometem a saúde financeira do Conselho.

Gestão de custos

Em relação à gestão de custos, o CRMV/AM elabora e executa seu orçamento por Centro de Custos, de acordo com determinação do CFMV, sendo que no exercício de 2019 os recursos foram alocados em 13 (treze) centros de custos:

- Pessoal e Encargos - R\$474.490,46
- Atividades Administrativas - R\$28.437,27
- Prestadores de Serviços - R\$1.440,00
- Material de Consumo - R\$20.231,58
- Serviços de Terceiros e Encargos - R\$177.884,98
- Equipamentos e Material Permanente - R\$20.061,87
- Encontro de Assessores Contábeis - R\$2.264,79
- Encontro de Assessores Jurídicos - R\$2.642,29
- Empregados/Servidores - R\$4.561,28
- Processo Eleitoral - R\$12.812,49
- Sessões Plenárias Ordinárias - R\$22.200,00
- Fiscalização - R\$44.927,28
- Câmara Nacional de Presidentes - R\$20.290,30
- Câmara de Presidentes Norte, Nordeste e ES - R\$4.394,18
- Realização de Eventos Estaduais da Medicina Veterinária - R\$2.250,00
- Representações em Eventos das Profissões - R\$27.040,01

Demonstrações Contábeis

As Demonstrações Contábeis foram organizadas em conformidade com as práticas contábeis adotadas no Brasil, elaboradas em conformidade com a Lei n.º 4.320/64, em observância às Normas Brasileiras de Contabilidade Aplicadas ao Setor Público (NBCASP)

Os demonstrativos são os seguintes:

Balço Patrimonial - evidencia os ativos e passivos da Entidade;

Balço Orçamentário - demonstra o orçamento inicial e suas alterações, confrontando-os com a execução da receita e da despesa;

Balço Financeiro - demonstra a receita e a despesa orçamentárias, bem como os recebimentos e os

pagamentos de natureza extra-orçamentária, **Demonstração das Variações Patrimoniais** - evidencia as alterações verificadas no patrimônio, classificadas em quantitativas, decorrentes de transações que aumentam ou diminuem o patrimônio líquido, e as qualitativas, decorrentes de transações que alteram a composição dos elementos patrimoniais sem afetar o patrimônio líquido, e indicará o resultado patrimonial do exercício; **Demonstração dos Fluxos de Caixa** - compreende a movimentação financeira histórica da entidade pública, visando à análise em torno da capacidade financeira, bem como a projeção e a avaliação de cenários quanto à liquidez, solvência e endividamento.

Declaração do Contador

As demonstrações contábeis do CRMV/AM foram elaboradas em conformidade com a Lei n.º 4.320/1964, em observância às Normas Brasileiras de Contabilidade Técnica Aplicada ao Setor Público (NBC TSP 16); conforme orientações da Instrução Normativa TCU n.º 63/10 de 01/09/2010, da DN-TCU n.º 170/2018, de 19/09/2018 e da Portaria TCU 369, de 17/12/2018, bem como as orientações contidas no Sistema de Prestação de Contas (e-Contas). Os normativos trazem orientações quanto aos procedimentos para a elaboração e apresentação do Relatório de Gestão e do processo de Prestação de Contas. Portanto, declaro que as informações constantes das demonstrações contábeis refletem os seus aspectos mais relevantes a situação orçamentária, financeira e patrimonial do Conselho Regional de Medicina Veterinária do Amazonas.

Manoel de Oliveira Queiroz Júnior

Contador CRCAM Nº 009737/O-7
Assessor Contábil do CRMV/AM

BALANÇO PATRIMONIAL - BP

O Balanço Patrimonial - BP evidencia a situação patrimonial do Conselho em 31 de dezembro de 2019 e de 2018 e demonstra a posição estática dos ativos e passivos no final do exercício, possibilitando ao usuário da informação conhecer, qualitativa e quantitativamente, a composição dos bens e direitos (ativos), das obrigações (passivos) e dos resultados acumulados da gestão patrimonial ao longo de vários exercícios (patrimônio líquido). Além disso, a fim de atender à Lei n.º

4.320/1964, apresentam-se no BP os valores dos grupos: ativo financeiro, ativo permanente, passivo financeiro, passivo permanente e saldo patrimonial.

O Resultado financeiro é representado pela diferença entre o ativo financeiro e o passivo financeiro, apurado em conformidade com a Lei n.º 4.320/64. no exercício de foi apurado um superávit financeiro no valor de R\$ 912.789,96.

Balanço Patrimonial Comparado

ATIVO			PASSIVO		
Especificação	Exercício Atual	Exercício Anterior	Especificação	Exercício Atual	Exercício Anterior
ATIVO CIRCULANTE	1.037.616,34	1.176.408,23	PASSIVO CIRCULANTE	68.918,99	99.050,78
CAIXA E EQUIVALENTES DE CAIXA	993.763,20	873.728,79	OBRIGACOES TRAB., PREVID. E ASSIST. A PAGAR A CURTO PRAZO	1,41	1,08
CREDITOS A CURTO PRAZO	20.140,98	284.105,46	FORNECEDORES E CONTAS A PAGAR A CURTO PRAZO	17.863,08	39.673,61
DEMAIS CREDITOS E VALORES DE CURTO PRAZO	23.712,16	18.573,98	OBRIGAÇÕES FISCAIS A CURTO PRAZO	69,89	24,57
			PROVISÕES A CURTO PRAZO	36.066,41	42.941,19
			DEMAIS OBRIGACOES A CURTO PRAZO	14.918,20	16.410,33
ATIVO NAO-CIRCULANTE	1.484.090,91	1.316.298,01			
ATIVO REALIZAVEL A LONGO PRAZO	1.084.294,21	892.123,87			
CREDITOS A LONGO PRAZO	1.084.294,21	892.123,87			
INVESTIMENTOS	0,01	0,01			
DEMAIS INVESTIMENTOS PERMANENTES	0,01	0,01			
IMOBILIZADO	399.796,69	424.174,13			
BENS MOVEIS	206.703,12	186.641,25			
BENS IMOVEIS	393.662,41	393.662,41			
(-) DEPRECIACAO, EXAUSTAO E AMORTIZACAO ACUMULADAS	-200.568,84	-156.129,53			
			TOTAL DO PASSIVO	68.918,99	99.050,78
			PATRIMÔNIO LÍQUIDO		
			Especificação	Exercício Atual	Exercício Anterior
			Resultados Acumulados	2.452.788,26	2.393.655,46
			TOTAL DO PATRIMÔNIO LÍQUIDO	2.452.788,26	2.393.655,46
TOTAL	2.521.707,25	2.492.706,24	TOTAL	2.492.706,24	2.047.252,52
ATIVO FINANCEIRO	2.548.121,39	2.513.465,62	PASSIVO FINANCEIRO	17.864,95	43.937,61
ATIVO PERMANENTE	26.414,14	20.759,38	PASSIVO PERMANENTE	50.900,42	54.959,55
SALDO PATRIMONIAL				2.452.941,88	2.393.809,08

BALANÇO ORÇAMENTÁRIO - BO

O BO demonstra as receitas e despesas previstas em confronto com as realizadas e reflete as mudanças do orçamento anual devido à elaboração de créditos adicionais. A diferença entre o total de receitas arrecadadas e o de despesas empenhadas gera o resultado orçamentário, o qual pode ser positivo – superávit orçamentário – ou negativo – déficit orçamentário. O resultado orçamentário evidencia a sobra ou a falta dos recursos arrecadados para cobertura das despesas empenhadas. O superávit orçamentário apresentado em 2019 foi da ordem de R\$ 151.245,25.

RECEITAS ORÇAMENTÁRIAS		PREVISÃO INICIAL	PREVISÃO ATUALIZADA	RECEITAS REALIZADAS	SALDO DOTAÇÃO		
RECEITAS CORRENTES		964.310,03	964.310,03	1.007.174,03	42.864,00		
RECEITA TRIBUTÁRIA		106.694,96	106.694,96	113.176,76	6.481,80		
TAXA PELA PRESTAÇÃO DE SERVIÇOS		106.694,96	106.694,96	113.176,76	6.481,80		
TAXAS E EMOLUMENTOS		106.694,96	106.694,96	113.176,76	6.481,80		
RECEITAS DE CONTRIBUIÇÕES		696.187,72	696.187,72	781.990,46	85.802,74		
CONTRIBUIÇÕES DE INTERESSE DAS CATEGORIAS PROFISSIONAIS		696.187,72	696.187,72	781.990,46	85.802,74		
ANUIDADES - PESSOAS FÍSICAS		243.672,13	243.672,13	266.979,94	23.307,81		
ANUIDADES - PESSOAS JURÍDICAS		452.515,59	452.515,59	515.010,52	62.494,93		
RECEITAS DE SERVIÇOS		5.050,18	5.050,18	781,24	-4.268,94		
RECEITAS DIVERSAS DE SERVIÇOS		5.050,18	5.050,18	781,24	-4.268,94		
RECEITAS DIVERSAS DE SERVIÇOS		5.050,18	5.050,18	781,24	-4.268,94		
RECEITAS FINANCEIRAS		156.216,67	156.216,67	111.225,57	-44.991,10		
JUROS E ENCARGOS DE MORA SOBRE BENS E SERVIÇOS		27.718,65	27.718,65	17.403,39	-10.315,26		
JUROS DE MORA		27.718,65	27.718,65	17.403,39	-10.315,26		
VARIAÇÕES MONETÁRIAS E CAMBIAIS		19.827,64	19.827,64	13.798,74	-6.028,90		
ATUALIZAÇÃO MONETÁRIA		19.827,64	19.827,64	13.798,74	-6.028,90		
MULTA POR MORA		74.832,30	74.832,30	59.515,23	-15.317,07		
MULTAS POR MORA		13.275,89	13.275,89	18.510,02	5.234,13		
OUTRAS MULTAS		61.556,41	61.556,41	41.005,21	-20.551,20		
REMUNERAÇÃO DE DEP.BANC. E APLICAÇÕES FINANCEIRAS		33.838,08	33.838,08	20.508,21	-13.329,87		
RENDIMENTOS DE APLICAÇÕES FINANCEIRAS		33.838,08	33.838,08	20.508,21	-13.329,87		
OUTRAS RECEITAS CORRENTES		160,50	160,50	0,00	-160,50		
OUTRAS RECEITAS CORRENTES		160,50	160,50	0,00	-160,50		
INDENIZAÇÕES E/OU RESTITUIÇÕES		160,50	160,50	0,00	-160,50		
SUB-TOTAL DAS RECEITAS		964.310,03	964.310,03	1.007.174,03	42.864,00		
DÉFICIT		0,00	0,00	0,00	0,00		
TOTAL		964.310,03	964.310,03	1.007.174,03	42.864,00		
DESPESAS ORÇAMENTÁRIAS		DOTAÇÃO INICIAL	DOTAÇÃO ATUALIZADA	DESPESAS EMPENHADAS	DESPESAS LIQUIDADAS	DESPESAS PAGAS	SALDO DOTAÇÃO
DESPESAS CORRENTES		939.499,41	939.499,41	835.866,91	835.866,91	818.003,83	103.632,50
PESSOAL, ENCARGOS E BENEFÍCIOS		549.249,41	530.319,41	474.490,46	474.490,46	474.490,46	55.828,95
PESSOAL		379.497,96	375.567,96	338.572,41	338.572,41	338.572,41	36.995,55
ENCARGOS PATRONAIS		85.387,04	85.387,04	72.210,68	72.210,68	72.210,68	13.176,36
ENCARGOS PATRONAIS - FGTS		21.364,41	21.364,41	17.019,50	17.019,50	17.019,50	4.344,91
BENEFÍCIOS A PESSOAL - RGPS		63.000,00	48.000,00	46.687,87	46.687,87	46.687,87	1.312,13
USO DE BENS E SERVIÇOS		384.050,00	398.880,00	352.513,85	352.513,85	334.787,17	46.366,15
MATERIAL DE CONSUMO		36.000,00	39.000,00	30.117,78	30.117,78	29.647,20	8.882,22
SERVIÇOS		348.050,00	359.880,00	322.396,07	322.396,07	305.139,97	37.483,93
TRIBUTARIAS CONTRIBUTIVAS		5.200,00	7.300,00	5.899,75	5.899,75	5.763,35	1.400,25
IMPOSTOS, TAXAS E CONTRIBUIÇÕES DE MELHORIA		5.200,00	7.300,00	5.899,75	5.899,75	5.763,35	1.400,25
DEMAIS DESPESAS CORRENTES		1.000,00	3.000,00	2.962,85	2.962,85	2.962,85	37,15
FATOS GERADORES DIVERSOS		1.000,00	3.000,00	2.962,85	2.962,85	2.962,85	37,15
DESPESAS DE CAPITAL		24.810,62	24.810,62	20.061,87	20.061,87	20.061,87	4.748,75
INVESTIMENTOS, AÇÕES E EQUIPAMENTOS E MATERIAL PERMANENTE		24.810,62	24.810,62	20.061,87	20.061,87	20.061,87	4.748,75
INVESTIMENTOS		24.810,62	24.810,62	20.061,87	20.061,87	20.061,87	4.748,75
SUB-TOTAL DAS DESPESAS		964.310,03	964.310,03	855.928,78	855.928,78	838.065,70	108.381,25
SUPERÁVIT		0,00	0,00	151.245,25	0,00	0,00	0,00
TOTAL		964.310,03	964.310,03	1.007.174,03	855.928,78	838.065,70	108.381,25

BALANÇO FINANCEIRO - BF

O Balanço Financeiro demonstra os dispêndios, evidenciando as receitas e despesas orçamentárias, os recebimentos e pagamentos de natureza extra-orçamentária, bem como os saldos financeiros observados no exercício anterior. O resultado desta movimentação é o

saldo financeiro para o exercício seguinte, guardando paridade com o que está demonstrado no Balanço Patrimonial, Demonstração do Fluxo de Caixa e nos Extratos Bancários do período.

INGRESSOS			DISPÊNDIOS		
ESPECIFICAÇÃO	Exercício Atual	Exercício Anterior	ESPECIFICAÇÃO	Exercício Atual	Exercício Anterior
Receita Orçamentária	1.007.174,03	979.163,94	Despesa Orçamentária	855.928,78	759.860,69
RECEITA REALIZADA	1.007.174,03	979.163,94	CREDITO EMPENHADO LIQUIDADO	17.863,08	39.673,61
RECEITAS CORRENTES	1.007.174,03	979.163,94	CREDITO EMPENHADO – PAGO	838.065,70	720.187,08
RECEITA TRIBUTÁRIA	113.176,76	112.630,40	DESPESAS CORRENTES	818.003,83	706.455,48
TAXA PELA PRESTAÇÃO DE SERVIÇOS	113.176,76	112.630,40	PESSOAL, ENCARGOS E BENEFÍCIOS	474.490,46	444.961,60
TAXAS E EMOLUMENTOS	113.176,76	112.630,40	USO DE BENS E SERVIÇOS	334.787,17	259.780,66
RECEITAS DE CONTRIBUIÇÕES	781.990,46	742.369,93	TRIBUTARIAS CONTRIBUTIVAS	5.763,35	1.347,22
CONTRIBUIÇÕES DE INTERESSE DAS CATEGORIAS	781.990,46	742.369,93	DEMAIS DESPESAS CORRENTES	2.962,85	366,00
ANUIDADES - PESSOAS FÍSICAS	266.979,94	281.208,25	DESPESAS DE CAPITAL	20.061,87	13.731,60
ANUIDADES - PESSOAS JURÍDICAS	515.010,52	461.161,68	INVESTIMENTOS, AÇÕES E EQUIPAMENTOS E MATERIAL PERMANENTE	20.061,87	13.731,60
RECEITAS DE SERVIÇOS	781,24	190,08			
RECEITAS DIVERSAS DE SERVIÇOS	781,24	190,08			
RECEITAS DIVERSAS DE SERVIÇOS	781,24	190,08			
RECEITAS FINANCEIRAS	111.225,57	123.973,53			
JUROS E ENCARGOS DE MORA SOBRE BENS E SERVIÇOS	17.403,39	20.981,10			
JUROS DE MORA	17.403,39	20.981,10			
VARIAÇÕES MONETÁRIAS E CAMBIAIS	13.798,74	16.382,43			
ATUALIZAÇÃO MONETÁRIA	13.798,74	16.382,43			
MULTA POR MORA	59.515,23	65.527,82			
MULTAS POR MORA	18.510,02	15.145,49			
OUTRAS MULTAS	41.005,21	50.382,33			
REMUNERAÇÃO DE DEP.BANC. E APLICAÇÕES FINANCEIRAS	20.508,21	21.082,18			
RENDIMENTOS DE APLICAÇÕES FINANCEIRAS	20.508,21	21.082,18			
Recebimentos Extraorçamentários	432.927,08	427.961,23	Pagamentos Extraorçamentários	464.137,92	403.502,57
Inscrição de Restos a Pagar Processados	17.863,08	39.673,61	Pagamentos de Restos a Pagar Processados	39.673,61	14.243,23
Depósitos Restituíveis e Valores Vinculados	50.915,51	45.961,42	Depósitos Restituíveis e Valores Vinculados	49.983,50	46.015,54
Outros Recebimentos Extraorçamentários	364.148,49	342.326,20	Outros Pagamentos Extraorçamentários	374.480,81	343.243,80
Saldo em espécie do Exercício Anterior	874.918,80	631.156,89	Saldo em espécie para o Exercício Seguinte	994.953,21	874.918,80
Caixa e Equivalente de Caixa	873.728,79	629.966,88	Caixa e Equivalente de Caixa	993.763,20	873.728,79
Depósitos. Rest. Vlr Vinculados	1.190,01	1.190,01	Depósitos. Rest. Vlr Vinculados	1.190,01	1.190,01
TOTAL	2.315.019,91	2.038.282,06	TOTAL	2.315.019,91	2.038.282,06

DEMONSTRAÇÃO DAS VARIAÇÕES PATRIMONIAIS - DVP

A DVP evidencia as alterações ocorridas no patrimônio do Conselho durante o exercício financeiro. Essa demonstração apura o resultado patrimonial, que pode ser positivo ou negativo, dependendo do resultado líquido entre as variações aumentativas e diminutivas. O valor apurado compõe o Patrimônio Líquido demonstrado no BP. O superávit patrimonial observado no exercício foi de R\$ 59.132,80.

Variações Patrimoniais Quantitativas

VARIAÇÕES PATRIMONIAIS QUANTITATIVAS					
	Exercício Atual	Exercício Anterior		Exercício Atual	Exercício Anterior
VARIACAO PATRIMONIAL AUMENTATIVA	932.564,24	1.176.598,69	VARIACAO PATRIMONIAL DIMINUTIVA	873.431,44	768.099,87
IMPOSTOS, TAXAS E CONTRIBUICOES DE MELHORIA	113.176,76	112.630,40	PESSOAL E ENCARGOS	467.615,68	448.606,63
TAXAS	113.176,76	112.630,40	REMUNERACAO A PESSOAL	328.698,37	316.031,37
TAXAS PELA PRESTACAO DE SERVICOS	113.176,76	112.630,40	REMUNERACAO A PESSOAL ATIVO CIVIL - ABRANGIDOS PELO RGPS	328.698,37	316.031,37
CONTRIBUICOES	707.380,67	941.338,07	ENCARGOS PATRONAIS	92.229,44	84.268,89
CONTRIBUICOES DE INTERESSE DAS CATEGORIAS PROFISSIONAIS	707.380,67	941.338,07	ENCARGOS PATRONAIS - RGPS	75.098,26	68.164,17
CONTRIBUICOES SOCIAIS	707.380,67	941.338,07	ENCARGOS PATRONAIS - FGTS	17.131,18	16.104,72
EXPLORACAO E VENDA DE BENS, SERVICOS E DIREITOS	781,24	190,08	BENEFICIOS A PESSOAL	46.687,87	48.306,37
EXPLORACAO DE BENS E DIREITOS E PRESTACAO DE SERVICOS	781,24	190,08	BENEFICIOS A PESSOAL - RGPS	46.687,87	48.306,37
VALOR BRUTO DE EXPLORACAO DE BENS E DIREITOS E PRESTACAO DE SERVICOS	781,24	190,08	USO DE BENS, SERVICOS E CONSUMO DE CAPITAL FIXO	396.953,16	315.001,82
VARIACOES PATRIMONIAIS AUMENTATIVAS FINANCEIRAS	111.225,57	122.440,14	USO DE MATERIAL DE CONSUMO	30.117,78	27.832,85
JUROS E ENCARGOS DE MORA	17.403,39	20.981,10	CONSUMO DE MATERIAL	30.117,78	27.832,85
JUROS E ENCARGOS DE MORA SOBRE FORNECIMENTOS DE BENS E SERVIÇOS	17.403,39	20.981,10	SERVICOS	322.396,07	244.782,52
VARIACOES MONETARIAS E CAMBIAIS	13.798,74	16.382,43	DIARIAS	67.225,00	39.725,00
OUTRAS VARIACOES MONETARIAS E CAMBIAIS	13.798,74	16.382,43	SERVICOS TERCEIROS - PF	64.740,00	64.720,00
OUTRAS VARIACOES PATRIMONIAIS AUMENTATIVAS – FINANCEIRAS	80.023,44	85.076,61	SERVICOS TERCEIROS - PJ	190.431,07	140.337,52
OUTRAS VARIACOES PATRIMONIAIS AUMENTATIVAS – FINANCEIRAS	80.023,44	85.076,61	DEPRECIACAO, AMORTIZACAO E EXAUSTAO	44.439,31	42.386,45
			DEPRECIACAO	44.439,31	42.386,45
			VARIACOES PATRIMONIAIS DIMINUTIVAS FINANCEIRAS	0,00	2.778,20
			DESCONTOS FINANCEIROS CONCEDIDOS	0,00	2.778,20
			DESCONTOS FINANCEIROS CONCEDIDOS	0,00	2.778,20
			TRIBUTARIAS	5.899,75	1.347,22
			IMPOSTOS, TAXAS E CONTRIBUICOES DE MELHORIA	5.899,75	1.347,22
			IMPOSTOS, TAXAS E CONTRIBUICOES DE MELHORIA	5.899,75	1.347,22
			OUTRAS VARIACOES PATRIMONIAIS DIMINUTIVAS	2.962,85	366,00
			DIVERSAS VARIACOES PATRIMONIAIS DIMINUTIVAS	2.962,85	366,00
			VARIACOES PATRIMONIAIS DIMINUTIVAS DECORRENTES DE FATOS GERADORES DIVERSOS	2.962,85	366,00
Total das Variações Ativas	932.564,24	1.176.598,69	Total das Variações Passivas	873.431,44	768.099,87
RESULTADO PATRIMONIAL					
			Superávit do Exercício	59.132,80	408.498,82
Total	932.564,24	1.176.598,69	Total	932.564,24	1.176.598,69

DEMONSTRAÇÃO DO FLUXO DE CAIXA - DFC

Demonstração dos Fluxos de Caixa fornece informações acerca das alterações no caixa e equivalentes de caixa da entidade em um determinado período contábil, evidenciando separadamente as mudanças nas atividades operacionais, nas atividades de investimento e nas atividades de financiamento. As informações são úteis para proporcionar aos usuários das demonstrações contábeis uma base para avaliar a capacidade de a entidade gerar caixa e equivalentes de caixa, bem como, as necessidades da entidade de utilização desses fluxos de caixa.

FLUXO DE CAIXA DAS ATIVIDADES DAS OPERAÇÕES	Exercício Atual	Exercício Anterior
INGRESSOS		
RECEITAS CORRENTES	1.007.174,03	979.163,94
RECEITA TRIBUTÁRIA	113.176,76	112.630,40
TAXA PELA PRESTAÇÃO DE SERVIÇOS	113.176,76	112.630,40
TAXAS E EMOLUMENTOS	113.176,76	112.630,40
RECEITAS DE CONTRIBUIÇÕES	781.990,46	742.369,93
CONTRIBUIÇÕES DE INTERESSE DAS CATEGORIAS PROFISSIONAIS	781.990,46	742.369,93
ANUIDADES - PESSOAS FÍSICAS	266.979,94	281.208,25
ANUIDADES - PESSOAS JURÍDICAS	515.010,52	461.161,68
RECEITAS DE SERVIÇOS	781,24	190,08
RECEITAS DIVERSAS DE SERVIÇOS	781,24	190,08
RECEITAS DIVERSAS DE SERVIÇOS	781,24	190,08
RECEITAS FINANCEIRAS	111.225,57	123.973,53
JUROS E ENCARGOS DE MORA SOBRE BENS E SERVIÇOS	17.403,39	20.981,10
JUROS DE MORA	17.403,39	20.981,10
VARIAÇÕES MONETÁRIAS E CAMBIAIS	13.798,74	16.382,43
ATUALIZAÇÃO MONETÁRIA	13.798,74	16.382,43
MULTA POR MORA	59.515,23	65.527,82
MULTAS POR MORA	18.510,02	15.145,49
OUTRAS MULTAS	41.005,21	50.382,33
REMUNERAÇÃO DE DEP.BANC. E APLICAÇÕES FINANCEIRAS	20.508,21	21.082,18
RENDIMENTOS DE APLICAÇÕES FINANCEIRAS	20.508,21	21.082,18
OUTROS INGRESSOS	415.064,00	388.287,62
DESEMBOLSOS		
DESPESAS CORRENTES	818.003,83	706.455,48
PESSOAL, ENCARGOS E BENEFÍCIOS	474.490,46	444.961,60
USO DE BENS E SERVIÇOS	334.787,17	259.780,66
TRIBUTARIAS CONTRIBUITIVAS	5.763,35	1.347,22
DEMAIS DESPESAS CORRENTES	2.962,85	366,00
OUTROS DESEMBOLSOS	464.137,92	403.502,57
FLUXO DE CAIXA LÍQUIDO DAS ATIVIDADES DAS OPERAÇÕES	140.096,28	257.493,51
FLUXO DE CAIXA DAS ATIVIDADES DE INVESTIMENTO		
INGRESSOS		
DESEMBOLSOS		
INVESTIMENTOS, AÇÕES E EQUIPAMENTOS E MATERIAL PERMANENTE	20.061,87	13.731,60
FLUXO DE CAIXA LÍQUIDO DAS ATIVIDADES DE INVESTIMENTO	-20.061,87	-13.731,60
FLUXO DE CAIXA DAS ATIVIDADES DE FINANCIAMENTO		
INGRESSOS		
DESEMBOLSOS		
FLUXO DE CAIXA LÍQUIDO DAS ATIVIDADES DE FINANCIAMENTO	0,00	0,00
APURAÇÃO DO FLUXO DE CAIXA DO PERÍODO		
GERAÇÃO LÍQUIDA DE CAIXA E EQUIVALENTES DE CAIXA	120.034,41	243.761,91
CAIXA E EQUIVALENTES DE CAIXA INICIAL	873.728,79	629.966,88
CAIXA E EQUIVALENTES DE CAIXA FINAL	993.763,20	873.728,79

NOTAS EXPLICATIVAS 2019

Contexto Operacional

O Conselho Regional de Medicina Veterinária do Estado do Amazonas (CRMV-AM), localizado na Rua B, 01, Quadra 3 - Parque Dez, Manaus/AM, criado pela LEI Nº 5.517, DE 23 DE OUTUBRO DE 1968 que Dispõe sobre o exercício da profissão de Médico Veterinário e cria os Conselhos Federal e Regionais de Medicina Veterinária, tem como principais atividades o registro e a fiscalização do exercício profissional.

Dotado de personalidade jurídica e forma federativa, funciona como Autarquia Federal Especial.

Apresentação e Elaboração das Demonstrações Contábeis

As Demonstrações Contábeis são de responsabilidade de sua Administração. Foram organizadas em conformidade com as práticas contábeis adotadas no Brasil, elaboradas em conformidade com a Lei n.º 4.320/64, em observância às Normas Brasileiras de Contabilidade Aplicadas ao Setor Público (NBCASP) e sua nova harmonização internacional; aos Princípios Contábeis geralmente aceitos.

Principais Diretrizes Contábeis

A partir de 1º de janeiro de 2013 a contabilidade do Conselho Regional de Medicina Veterinária do Estado do Amazonas passou a ser elaborada com base nas Normas Brasileiras de Contabilidade Aplicadas ao Setor Público. As demonstrações contábeis são ainda elaboradas em conformidade ao que regulamenta a Parte V - Demonstrações Contábeis do Manual de Contabilidade

Aplicada ao Setor Público, da Secretaria do Tesouro Nacional (STN).

Principais Práticas Contábeis

As principais práticas contábeis utilizadas na preparação das demonstrações contábeis estão definidas a seguir. Essas políticas vêm sendo aplicadas de modo consistente em todos os períodos apresentados, salvo disposição em contrário.

Caixa e Equivalentes de Caixa

Os recursos disponíveis em caixa e equivalentes de caixa, são administrados pelo CRMV-AM, em consonância ao que dispõe o § 3º do art. 164 da Constituição Federal: Os recursos não utilizados na operacionalização das atividades foram depositados em contas separadas das demais disponibilidades, em observância aos limites e condições de proteção e prudência financeira, alinhados ao que dispõe o

§1º do art. 43 da Lei Complementar n.º 101/2000 e as receitas resultantes das aplicações desses recursos foram reconhecidas nas respectivas contas de resultado.

“§ 3º - As disponibilidades de caixa da União serão depositadas no Banco Central; as dos Estados, do Distrito Federal, dos Municípios e dos órgãos ou entidades do Poder Público e das empresas por ele controladas, em instituições financeiras oficiais, ressalvados os casos previstos em lei.”

Caixa e equivalentes de caixa incluem: saldos em conta movimento e aplicações financeiras com vencimentos no prazo de três meses ou menos, a contar da data da contratação e com

risco insignificante de mudança de seu valor de mercado, sendo o ganho registrado no resultado do período:

TÍTULOS	2019	2018
Caixa e Equivalente de Caixa	993.763,34	873.728,79
Bancos Conta Movimento	0,00	17.376,10
Bancos Aplicação Financeira	993.763,34	856.352,69

b) Créditos a Receber

Os direitos e os títulos de créditos são mensurados ou avaliados pelo valor original na data do Balanço Patrimonial. Os riscos de recebimento de dívidas são reconhecidos em conta de ajuste, a qual será reduzida ou anulada quando deixarem de existir os motivos que a originaram. As atualizações e os ajustes apurados são contabilizados em contas de resultado

TÍTULOS	2019	2018
Créditos de Curto Prazo	20.140,98	284.105,46
Créditos de Longo Prazo	1.084.294,21	892.123,87

c) Demais Créditos e Valores de Curto Prazo

Compreende os valores a receber por demais transações como adiantamentos a colaboradores, valores a receber de entes públicos e terceiros até o término do exercício seguinte:

TÍTULOS	2019	2018
Diversos Responsáveis	885,67	873,55
Créditos por Dano ao Patrimônio	16.562,33	16.464,27
Depósitos Restituíveis e Valores Vinculados	1.190,01	1.190,01

d) Bens Patrimoniais

Os bens registrados no ativo imobilizado foram ainda não foram reavaliados, e os valores registrados no Balanço Patrimonial, são os de origem. Também não foi aplicada a depreciação no período devido à falta de reavaliação dos bens.

DESCRIÇÃO	Saldo em 31/12/2018	Aquisições		Baixas		(Ajuste ao Vr Recuperável)	Saldo em 31/12/2019	Depreciação Acumulada
		Compras	Incorporações	Alienação (Vendas)	Desincorporações			
Máquinas e Equipamentos	28.035,11	0,00	0,00	0,00	0,00	0,00	28.035,11	15.320,10
Bens de Informática	33.269,00	15.192,00	0,00	0,00	0,00	0,00	48.461,00	26.626,31
Móveis e Utensílios	47.370,59	4.869,87	0,00	0,00	0,00	0,00	52.240,46	14.167,64
Veículos	77.494,55	0,00	0,00	0,00	0,00	0,00	77.494,55	65.658,28
Biblioteca	472,00	0,00	0,00	0,00	0,00	0,00	472,00	0,00
Edifícios	330.831,50	0,00	0,00	0,00	0,00	0,00	330.831,50	52.382,37
Instalações	62.830,91	0,00	0,00	0,00	0,00	0,00	62.830,91	26.414,14
TOTAL	580.303,66	20.061,87	0,00	0,00	0,00	0,00	600.365,53	200.568,84

e) Depreciação

A depreciação dos bens adquiridos até dia 31/12/2014, foi calculada com base no valor contábil, uma vez que não fora realizada a reavaliação de imobilizado necessária.

f) Passivo Circulante

Representado por valores a pagar decorrentes de obrigações trabalhistas, de contração junto a fornecedores pela aquisição de materiais e/ou serviços, originários de empenhos processados e não pagos até 31/12/2019; de obrigações fiscais de curto prazo e impostos e contribuições retidos de colaboradores e terceiros.

TÍTULOS	2019	2018
Obrigações Curto Prazo a Pagar		
Obrigações Trabalhistas	1,41	1,08
Fornecedores	17.863,08	39.673,61
Obrigações Fiscais a Custo Prazo	24,57	24,57
Demais Obrigações a Curto Prazo	16.410,33	16.410,33

g) Patrimônio Líquido

O patrimônio é constituído de recursos próprios, sofrendo variações em decorrência de superávits ou déficits apurados anualmente:

TÍTULOS	2019	2018
Patrimônio Líquido	2.452.788,26	2.393.655,46
Resultado do Exercício	59.132,80	408.498,82
Resultados Acum. Exercícios Anteriores	2.452.788,26	1.985.418,64

h) Resultado Patrimonial

O resultado patrimonial no valor de R\$ 59.132,80 (cinquenta e nove mil cento e trinta e dois reais e oitenta centavos), foi apurado com base no regime de competência da receita e das despesas, escrituradas no subsistema patrimonial:

TÍTULOS	2019	2018
Resultado Patrimonial	59.132,80	408.498,82
Variações Patrimoniais Aumentativas	932.564,24	1.176.598,69
-) Variações Patrimoniais Diminutivas	873.431,44	768.099,87

i) Resultado Financeiro

O Resultado financeiro é representado pela diferença entre o ativo financeiro e o passivo financeiro, apurado em conformidade com a Lei n.º 4.320/64. No exercício de 2019 foi apurado um resultado superavitário no valor de R\$ 912.489,96 (novecentos e doze mil quatrocentos e oitenta e nove reais e noventa e seis centavos).

TÍTULOS	2019	2018
Superávit Financeiro	912.489,96	836.193,18
Passivo Financeiro	1.017.475,36	892.302,77
-) Ativo Financeiro	-104.985,40	-56.109,59

j) Resultado Orçamentário

O superávit orçamentário corresponde à diferença entre as receitas arrecadadas e as despesas empenhadas e liquidadas no exercício.

O resultado orçamentário de R\$ 155.245,25 (cento e cinquenta e cinco mil duzentos e quarenta e cinco reais e vinte e cinco centavos), foi extraído com base no subsistema orçamentário.

TÍTULOS	2019	2018
Superávit Orçamentário	151.245,25	219.303,25
Receitas (corrente+capital)	1.007.174,03	979.163,94
Despesas (corrente+capital)	855.928,78	759.860,69

k) Bens Patrimoniais

Em termos monetários, os bens patrimoniais apresentam a seguinte composição:

TÍTULOS	2019	2018
Resultado Patrimonial	399.796,69	424.174,13
Bens Móveis	206.703,12	186.641,25
Bens Imóveis	393.662,41	393.662,41
-) Depreciação Acumulada	-200.568,84	-156.129,53

ANEXOS



DECLARAÇÃO DE INTEGRIDADE DO RELATO INTEGRADO 2019

Declaramos junto aos órgãos de controle interno e externo, conforme as recomendações da IN n.º 170/2018, de 19 de setembro de 2018, anexo II e Portaria TCU n.º 369, de 17 de dezembro de 2018, que somos responsáveis por assegurar a integridade dos dados contidos no Relato Integrado - 2019 referentes às informações disponibilizadas pelos setores do Conselho Regional de Medicina Veterinária do Amazonas e reconhecemos que na preparação e na apresentação do Relato Integrado - 2019 os dados e informações foram analisados por esta Diretoria, por meio de suas respectivas assessorias.

Manaus, 31 de agosto de 2020.

Haruo Takatani
Presidente

José Augusto Correa Lima Omena
Vice-Presidente

Tânia Mara Sicsú da Cruz
Secretário Geral

Fábio de Castro Meireles Patrício
Tesoureiro

EXPEDIENTE

Haruo Takatani
Presidente

José Augusto Correa lima Omena
Vice-Presidente

Tânia Mara Sicsú da Cruz
Secretário Geral

Fábio de Castro Meireles Patrício
Tesoureiro

Tânia Mara Sicsú da Cruz
Tesoureiro

Comissão responsável pela Elaboração do Relato Integrado referente ao exercício de 2019:

Manoel de Oliveira Queiroz Júnior

Projeto Gráfico e Diagramação - Maerlant Denis Moreira Leal (FALPE.com)

