

# RELATO INTEGRADO 2020

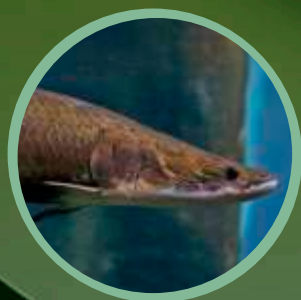

CONSELHO REGIONAL DE MEDICINA VETERINÁRIA DO AMAZONAS



# LISTA DE SIGLAS E ABREVIATURAS

BP	Balanço Patrimonial
BO	Balanço Orçamentário
CRMV/AM	Conselho Regional de Medicina Veterinária do Amazonas
CFMV	Conselho Federal de Medicina Veterinária
CFMV/CRMVs	Sistema do Conselho Federal e Regionais de Medicina Veterinária
CLT	Consolidação das Leis Trabalhistas
CTC	Comissão de Tomada de Contas
DFC	Demonstração dos Fluxos de Caixa
DL	Decreto Lei
DN-TCU	Decisão Normativa do Tribunal de Contas da União
DVP	Demonstração das Variações Patrimoniais
PAD	Processo Administrativo Disciplinar
IN	Instrução Normativa
NBCASP	Normas Brasileiras de Contabilidade Aplicadas ao Setor Público
STI/MP	Secretaria de Tecnologia da Informação do Ministério de Planejamento
STN	Secretaria do Tesouro Nacional
TCU	Tribunal de Contas da União

# SUMÁRIO

Pag.		Pag.	
5	SOBRE ESTE RELATO	27	RESULTADOS E DESEMPENHO DA GESTÃO
6	MENSAGEM DO PRESIDENTE		
9	QUEM SOMOS	30	ALOCAÇÃO DE RECURSOS E ÁREAS ESPECIAIS DE GESTÃO
10	VISÃO GERAL, ORGANIZACIONAL E AMBIENTE EXTERNO		
	• CRMV/AM		• Gestão Orçamentária e Financeira
	• Organograma		• Política de Gestão de Pessoas
	• Ambiente Externo		• Principais Desafios e Ações Futuras
	• Cadeia de Valor		• Gestão de Licitações e Contratos
	• Canais de Comunicação com a Sociedade e partes Interessadas		• Gestão Patrimonial e Infraestrutura
			• Gestão de Custos
16	GOVERNANÇA, ESTRATÉGIA E ALOCAÇÃO DE RECURSOS	39	DEMONSTRAÇÕES CONTÁBEIS
	• Estrutura e Práticas de Governança		• Declaração do Contador
	• Estratégia		• Balanço Patrimonial - BP
	• Alocação de Recursos		• Balanço Orçamentário - BO
	• Informações sobre Dirigentes e Colegiados		• Balanço Financeiro - BF
	• Composição do Conselho Diretor		• Demonstração das Variações Patrimoniais - DVP
			• Demonstração dos Fluxos de Caixa - DFC
			• Notas Explicativas 2020
24	RISCOS, OPORTUNIDADES E PERSPECTIVAS	53	DECLARAÇÃO DE INTEGRIDADE DO RELATO INTEGRADO 2020
	• Riscos, Oportunidades e Perspectivas		
		54	EXPEDIENTE

## SOBRE ESTE RELATO

O Relato Integrado 2020 visa apresentar as atividades realizadas pelo Conselho Regional de Medicina Veterinária do Estado do Amazonas durante o exercício, de uma forma integrada ao Sistema CFMV/CRMV's. Sendo apresentados resultados efetivos e planejados.

O Relato foi estruturado em consonância às orientações da IN-TCU 84/2020 e DN-TCU 187/2020 e consolida com transparência os resultados da gestão do CRMV-AM no cumprimento de sua missão institucional pública.

Permite ao CRMV-AM prestar contas à sociedade, e especialmente à classe médica veterinária e zootecnista amazonense, da aplicação dos recursos que arrecada e administra, dando transparência aos resultados de sua gestão.

A linha de gestão adotada pelo CRMV-AM registra, nesse planejamento, a constante atenção com a inovação, a integração e a melhoria da organização e do funcionamento do Sistema. As ações desempenhadas pelo CRMV-AM no ano de 2020 estão alinhadas ao Planejamento Estratégico do Sistema CFMV/CRMV's.

Nessa publicação, poderemos evidenciar nossas atividades, competências, desafios, investimentos desenvolvidos no exercício, dentre outros.

Com a competência de realizar o registro e de fiscalizar o exercício profissional, os Conselhos Regionais desenvolveram no exercício, dentre os projetos/atividades realizados pela gestão: As solenidades de entrega de carteira de identificação aos novos profissionais, a realização de Seminários de Responsabilidade Técnicas e de outros eventos de educação continuada, a expansão da fiscalização atingindo o interior do Estado, melhorias na Sede, dentre outros.

Nossa maior dificuldade ainda está na estruturação física e de pessoal do Regional, a dificuldade de deslocamento pelo interior do Estado que possui dimensões continentais, o que não nos permite chegar a todos os municípios.

Dessa forma, o relato com base em dados de 1º de janeiro a 31 de dezembro de 2020.

## MENSAGEM DO PRESIDENTE



Órgão representativo dos Médicos Veterinários e Zootecnistas, o CRMV/AM - Conselho Regional de Medicina Veterinária do Amazonas, é responsável pelo registro profissional e também pela fiscalização nos 62 municípios do Estado, orientando os profissionais registrados e coibindo a ação dos falsos profissionais, além de promover cursos e palestras que tenham por finalidade a atualização e a expansão do conhecimento profissional. Somos realmente protagonistas de muitas transformações na sociedade e responsáveis pela qualidade de vida.

Estamos nos pet shops, nas fazendas e viveiros, nas florestas e através desta interação, chegamos às casas das pessoas, nos alimentos consumidos por elas, influenciamos o modo de vida e o comportamento. Mas para atingirmos tudo isso somos, antes de tudo, profissionais dedicados à uma ciência, empenhados em ser sempre e cada vez melhor, com mais conhecimento e domínio das técnicas profissionais, que por sinal estão cada vez mais complexas exigindo do profissional

a especialização como visão fundamental para o exercício qualificado da profissão. Na execução dessas prerrogativas, é fundamental a interação com o Sistema CFMV/CRMV's, que disponibiliza ao CRMV/AM as ferramentas e a estrutura necessária para superar os constantes desafios. O Sistema também é o responsável por muitas conquistas para a Classe. Juntos, CFMV e Conselhos estaduais, articulam-se para que as reivindicações dos Profissionais da Medicina Veterinária e da Zootecnia, bem como da população, sejam alcançadas.

O Amazonas tem peculiaridades raras que multiplicam as dificuldades. Além das dimensões territoriais comparadas às dimensões de vários países, a ausência de estradas que interliguem a capital às cidades e vilas do interior, isolam boa parte da população e criam expressivas dificuldades para que os serviços e ações do CRMV/AM cheguem até essa parte da população. Pelas características da nossa profissão, é justamente no interior que muitos profissionais encontram

## MENSAGEM DO PRESIDENTE

oportunidades de trabalho, por este motivo, grande parte do nosso esforço tem sido justamente para oferecer a eles o apoio necessário.

Entretanto por conta da pandemia que vivenciamos e ainda estamos vivendo da COVID-19, nossa realidade mudou completamente, pois tivemos que nos readaptar a uma nova estratégia de trabalho, sem colocar em risco a saúde dos nossos servidores e sem deixar de prestar auxílio à sociedade na proteção do bem-estar animal.

E, mesmo em meio a tudo isso, este Regional conseguiu um total de 336 fiscalizações no Estado do Amazonas. No atual exercício, priorizamos os seguintes Objetivos Estratégicos: Manter e garantir a sustentabilidade orçamentária e financeira do CRMV/AM; Lutar por adequada infraestrutura e suporte logístico às necessidades do CRMV/AM; Aperfeiçoar, ampliar, gerir e difundir ações de educação continuada, registro e fiscalização como fator de proteção da sociedade, elencados com todo cuidado, por suas relevâncias em impactar positivamente a nossa classe. Transparência. O nosso Portal da Transparência permanece ativo e atualizado constantemente. Realizamos a inscrição

de 219 novos profissionais e 57 Pessoas Jurídicas, o que é significativo, considerando o cenário pandêmico dos últimos doze meses. Como em anos anteriores, a valorização profissional continuou sendo o foco principal da nossa gestão e mesmo obrigados a evitar aglomerações como forma de reduzir o avanço da COVID-19, conseguimos manter contato com nossos profissionais de forma virtual, fomos um dos primeiros Conselhos de classe a realizar plenária ordinária de forma virtual, o que foi um grande sucesso. E, inevitavelmente tende a ser a realidade que teremos daqui para frente, comunicação e palestras virtuais, com todo o cuidado de passar e transmitir o que é essencial para a prática e o avanço da Medicina Veterinária e Zootecnia.

Por outro lado, o Setor de Fiscalização fez a sua parte, incansavelmente, atendendo todas as denúncias, efetuando diligências e de modo incisivo, inibindo o exercício ilegal da profissão. Foram realizadas mais de 300 atividades de fiscalização na Capital e no Interior do Estado, emitiu-se 20 notificações por ausência de registro de e 116 notificações a pessoas jurídicas por ausência de Responsável Técnico. Quanto aos profissionais diligenciados, foram orientados de

## MENSAGEM DO PRESIDENTE

modo a se regularizarem e atuados sempre que cabível. Realizamos a Semana de Segurança Alimentar, bem como outras palestras realizadas ou apoiadas pelo CRMV demonstra o interesse da classe em aprimorar o conhecimento, visando enfrentar os novos desafios da profissão. Aliás, não foram poucos os desafios, pois é ciente que praticamente todos os setores produtivos enfrentaram e, ainda enfrentam, um período de forte crise no Amazonas e no Brasil, devido a essa pandemia que atingiu toda a economia a nível mundial. Esse fator foi decisivo nos resultados apresentados, pois surpreendeu o mercado profissional e refletiu nas oportunidades de trabalho,

trazendo perdas expressivas para todos os setores. Não somente as empresas privadas, mas também a administração pública, tiveram redução nos recursos aplicados. Também no Conselho Regional de Medicina Veterinária do Amazonas a crise se fez sentir, mas é justamente nas adversidades que temos oportunidade de fazer a diferença e aplicar um esforço extra no sentido de afirmar a nossa presença. Foi o que foi feito e será sempre o que faremos por termos consciência da importância na nossa profissão e do CRMV/AM como representante de todos os Profissionais de Medicina Veterinária e de Zootecnia do Amazonas.



**Dr. Haruo Takatani**  
Presidente do CRMV/AM



## QUEM SOMOS

O Conselho Regional de Medicina Veterinária do Amazonas (CRMV-AM), criado pela Resolução CFMV nº 375/1982, e instituído nesta jurisdição em 23 de março de 1983, é uma Autarquia de Regime Especial, dotado de personalidade jurídica de direito público. Sua estrutura, organização e funcionamento são estabelecidos pela Resolução CFMV nº 591/1992. O CRMV-AM é integrado por representantes eleitos pela Classe Médica Veterinária e Zootecnista a cada três anos, no total de um Presidente, um Vice-Presidente, um Secretário Geral, um Tesoureiro, seis Conselheiros Efetivos e seis Conselheiros Suplentes.

- **Lei nº 5517/1968 – Que Dispõe sobre o exercício da profissão de médico-veterinário e cria os Conselhos Federal e Regionais de Medicina Veterinária.**
- **Lei nº 5550/68 - Dispõe sobre o exercício da profissão de Zootecnista**
- **Decreto N.º 64704/69 - Aprova o regulamento do exercício da Profissão de Médico e dos Conselhos de Medicina Veterinária.**

- **Resolução CFMV nº 375/1982 – Que cria o Conselho Regional de Medicina Veterinária do Amazonas.**
- **Resolução CFMV nº 591/1992 - Institui e aprova o Regimento Interno Padrão (RIP) dos Conselhos Regionais de Medicina Veterinária – CRMV's, dá outras providências.**
- **Resolução CFMV nº 1330/2020 - Aprova o Código de Processo Ético-Profissional no âmbito do Sistema CFMV/CRMVs.**

**1155** Médicos veterinários atuantes  
**65** Zootecnistas atuantes  
**2** Assessores  
**2** Fiscais  
**5** Assistentes Administrativos  
**2** Auxiliar Administrativo  
**1** Serviços Gerais



# VISÃO GERAL, ORGANIZACIONAL E AMBIENTE EXTERNO

## CRMV/AM

O Conselho Regional de Medicina Veterinária do Estado do Amazonas – CRMV/AM, tem como sua principal finalidade e competência, fiscalizar o exercício da profissão do médico veterinário e zootecnista. Como também orientar, supervisionar e disciplinar as atividades relativas às profissões de médico-veterinário e zootecnista, em todo o território do Estado do Amazonas.

Além de inscrever os profissionais registrados residentes em sua jurisdição e expedir as respectivas carteiras profissionais; examinar as reclamações e representações escritas acerca dos serviços de registro e das infrações desta Lei; funcionar como Tribunal de Honra dos profissionais, zelando pelo prestígio e bom nome da profissão; promover educação continuada.

# ORGANOGRAMA

O CRMV/AM apresenta a seguinte estrutura organizacional:

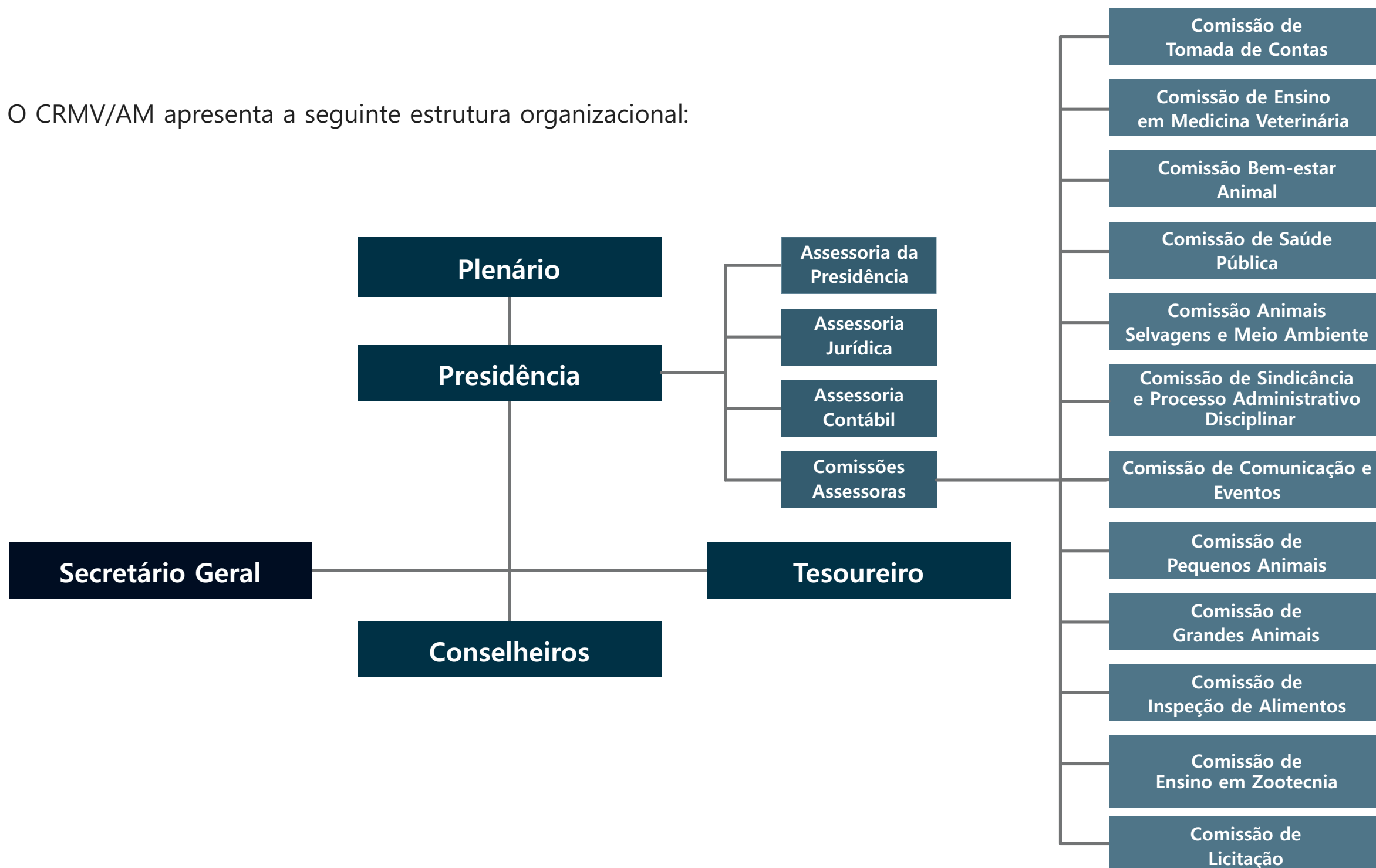

## AMBIENTE EXTERNO

A pandemia da COVID-19 que se instalou no Brasil desde o mês de Março de 2020, foi sem dúvidas um grande fator de interferência do ambiente externo que trouxe um enorme impacto na gestão financeira e administrativa do CRMV-AM.

Assim como os demais ramos da economia, os estabelecimentos veterinários e daqueles destinados ao comércio de produtos para alimentação animal, foram duramente afetado pelas medidas de restrições impostas pelo Governo do Estado do Amazonas com a finalidade de conter o avanço da pandemia, pois ainda que considerados como atividade essencial, sem dúvidas o fechamento de outras áreas de comércio interferiu na atividade da Medicina Veterinária.

Devido ao impacto dessas medidas de restrição, fez-se necessário proceder a prorrogação do prazo de vencimento das anuidades de profissionais e empresas, o que afetou diretamente a arrecadação de recursos do CRMV-AM.

Cumpre-nos lembrar, que as anuidades e taxas de emolumentos são as únicas fontes de recurso que os Conselhos de Fiscalização tem para custear as suas atividades, inclusive, atividades de fiscalização. Essas medidas também limitaram a atuação dos serviços de fiscalização do CRMV-AM, prejudicando principalmente as atividades de fiscalização no interior do Estado do Amazonas, uma vez que as viagens intermunicipais ficaram suspensas por um longo período de tempo.

## CADEIA DE VALOR

O CRMV não possui uma Cadeia de Valor. Em vista da pequena quantidade de funcionários habilitados, o desenvolvimento desta ferramenta ainda não foi possível. Está se estudando essa possibilidade.

# CANAIS DE COMUNICAÇÃO COM A SOCIEDADE E PARTES INTERESSADAS

O acesso ao cidadão se dá por meio dos telefones:  
**(92) 3304-3014 / (92) 3304-3252.**

Setor de Protocolo e Processos Administrativos - **(92) 99459-3110 e (92) 3304-3024**  
**administrativo@crmvm.am.gov.br**

Setor de Cobrança (Parcelamento/Anuidade) - **(92) 99530-6358 e (92) 3304-3052**  
**cobranca@crmvm.am.gov.br**

Setor de Fiscalização e Denúncias – **(92) 99452-0761**  
**fiscalizacao@crmvm.am.gov.br**

Setor de ART On-line – **(92) 99263-1521**  
**artonline@crmvm.am.gov.br**

Gerência e Processos Éticos - **(92) 99293-5756**  
**gerencia@crmvm.am.gov.br**

Casos relacionados à denúncias, o canal de acesso é o e-mail **crmvm.fiscalização@gmail.com.**

Para as demais demandas:  
crmvmamazonas@gmail.com ou através do **site do CRMV/AM: www.crmvm.am.gov.br**

O CRMV também pode ser requisitado através do perfil do Conselho no **Facebook e Instagram:**



**www.facebook.com/CRMVAM**



**https://www.instagram.com/crmv\_am/**

Quando as demandas são recebidas, são encaminhadas para o setor competente que dá o encaminhamento que o caso requer.

## **Carta de Serviços ao Cidadão**

A carta de serviços ao cidadão está sendo elaborada pelo corpo técnico do CRMV/AM e será implementada a partir de 2021.

## **Aferição do grau de satisfação dos cidadãos-usuários**

No exercício de 2019 não foi possível encaminhar pesquisa de satisfação aos usuários dos serviços do CRMV/AM, que já sendo elaborada para o exercício de 2021

# CANAIS DE COMUNICAÇÃO COM A SOCIEDADE E PARTES INTERESSADAS

## Mecanismos de transparência das informações relevantes sobre a atuação da unidade

### Portal da Transparência

Em atendimento à Lei de Acesso a informação, mantemos todas as informações requisitadas pelo TCU em nosso Portal da Transparência que pode ser acessado no endereço:

 <http://www.crmv.am.gov.br/index.php/portal-transparencia>

## Medidas para garantir a acessibilidade aos produtos e serviços instalados

Em 2020 não foi possível implantar ferramentas de acessibilidade aos produtos e serviços em nossa página de internet.

Em relação às instalações, o CRMV/AM adotará as medidas necessárias para se enquadrar ao que determina a legislação em vigor.



GOVERNANÇA, ESTRATÉGIA  
E ALOCAÇÃO DE RECURSOS



# ESTRUTURA E PRÁTICAS DE GOVERNANÇA

Governança corporativa é o sistema por meio do qual se exerce e se monitora o controle nas entidades. É o sistema pelo qual as organizações são dirigidas, monitoradas e incentivadas. No CRMV/AM o sistema de governança apresenta a seguinte estrutura:

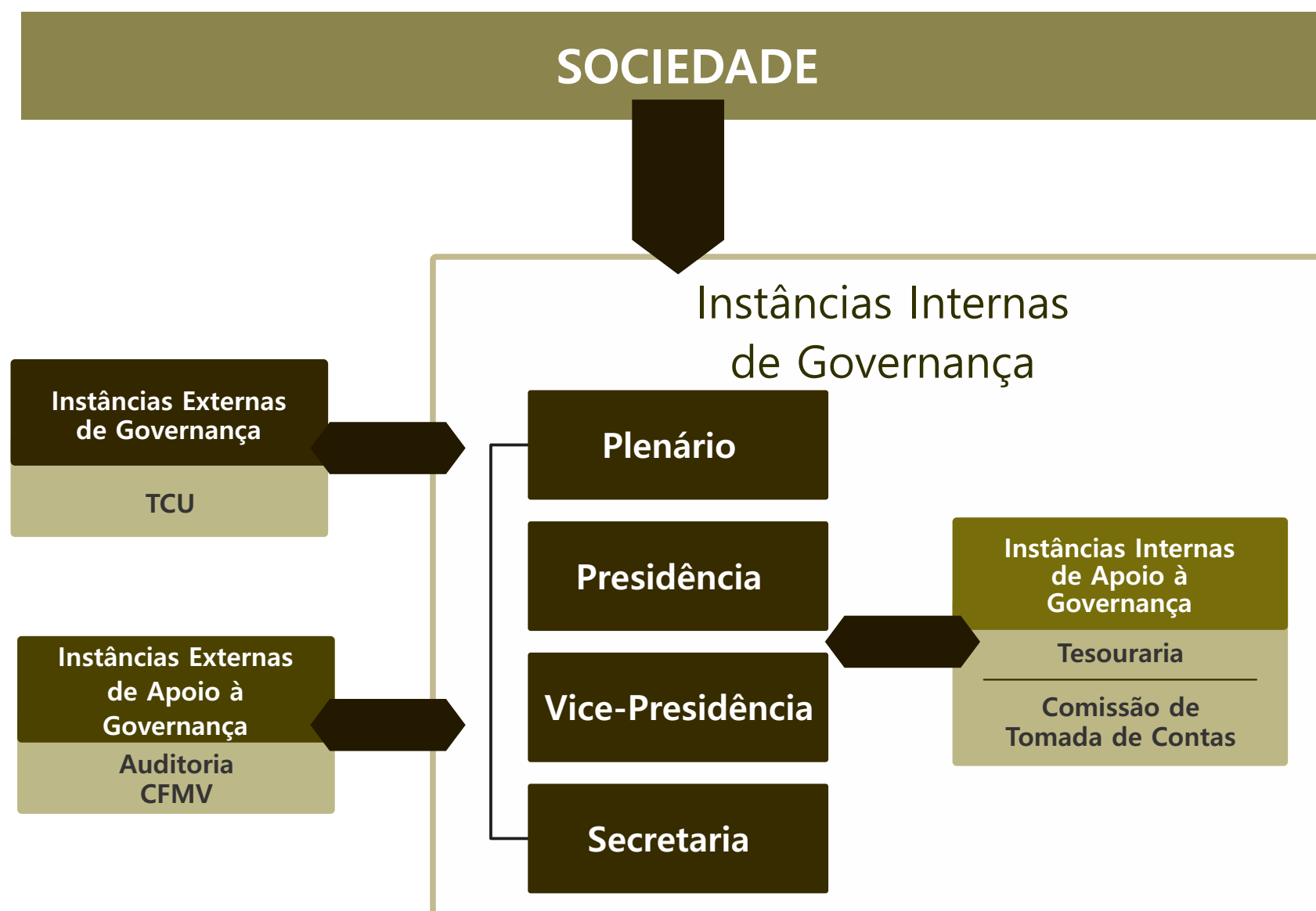

# ESTRATÉGIA

O Planejamento Estratégico do Conselho Regional de Medicina Veterinária do Amazonas encontra-se com algumas de suas diretrizes em construção e outras já em andamento, garantindo a valorização e a excelência da Medicina Veterinária e Zootecnia, por meio de ações regulamentadoras, educacionais, fiscalizadoras, éticas e políticas, buscando a qualidade de vida da sociedade amazonense em equilíbrio com a biodiversidade, objetivando ser reconhecido como órgão de valorização profissional, atuando com excelência em defesa da

sociedade, utilizando-se de Excelência, Compromisso, Transparência, Ética e Responsabilidade. As ações desempenhadas pelo CRMV/AM no ano de 2019 estão alinhadas ao Planejamento Estratégico do Sistema CFMV/CRMVs, porém atravessando grande dificuldade de execução pelo fato de que o CRMV/AM dispõe de um número reduzido de funcionários, que acabam acumulando funções e tornando impossibilitada a realização de atividades mais abrangentes.

# ESTRATÉGIA

Missão: Garantir a valorização e a excelência da Medicina Veterinária e Zootecnia, por meio de ações regulamentadoras, educacionais, fiscalizadoras, éticas e políticas, buscando a qualidade de vida da sociedade amazonense em equilíbrio com a biodiversidade.

Visão: Ser reconhecido como órgão de valorização profissional, atuando com excelência em defesa da sociedade.

## Resultados institucionais

Excelência na qualificação e capacitação de MVs e Zts, em estreita colaboração com o sistema de ensino

MVs e Zts reconhecidos e valorizados

Participação sócio-político-institucional junto às instituições públicas, privadas e sociedade civil visando a valorização profissional, em defesa da sociedade.

## Público-alvo

Contribuir para o desenvolvimento das competências e das habilidades dos profissionais inscritos

Conscientizar os profissionais da importância e responsabilidade do RT perante a sociedade.

## Processos

Tornar o processo de fiscalização mais efetivo

Aprimorar a comunicação institucional

Fortalecer a imagem do CRMV-AM perante os profissionais inscritos e a sociedade

Promover, continuamente o aperfeiçoamento das Normas referente à MV E ZT

Consolidar e buscar novas parcerias estratégicas

## Pessoas e Infraestrutura

## Recursos Financeiros

Desenvolver competências dos integrantes do CRMV em consonância com os valores institucionais

Melhorar a infraestrutura física, tecnológica

Promover a reestruturação organizacional para otimizar a gestão do CRMV-AM

Garantir a sustentabilidade orçamentária e financeira do CRMV-AM

# ALOCAÇÃO DE RECURSOS

Considerando que os objetivos devem traduzir em ações operacionais o desempenho da entidade, correlacionando os projetos, as metas e os indicadores estratégicos à visão e à missão institucional, as prioridades da gestão 2020 foram evidenciadas por meio da execução dos seguintes programas e recursos alocados:

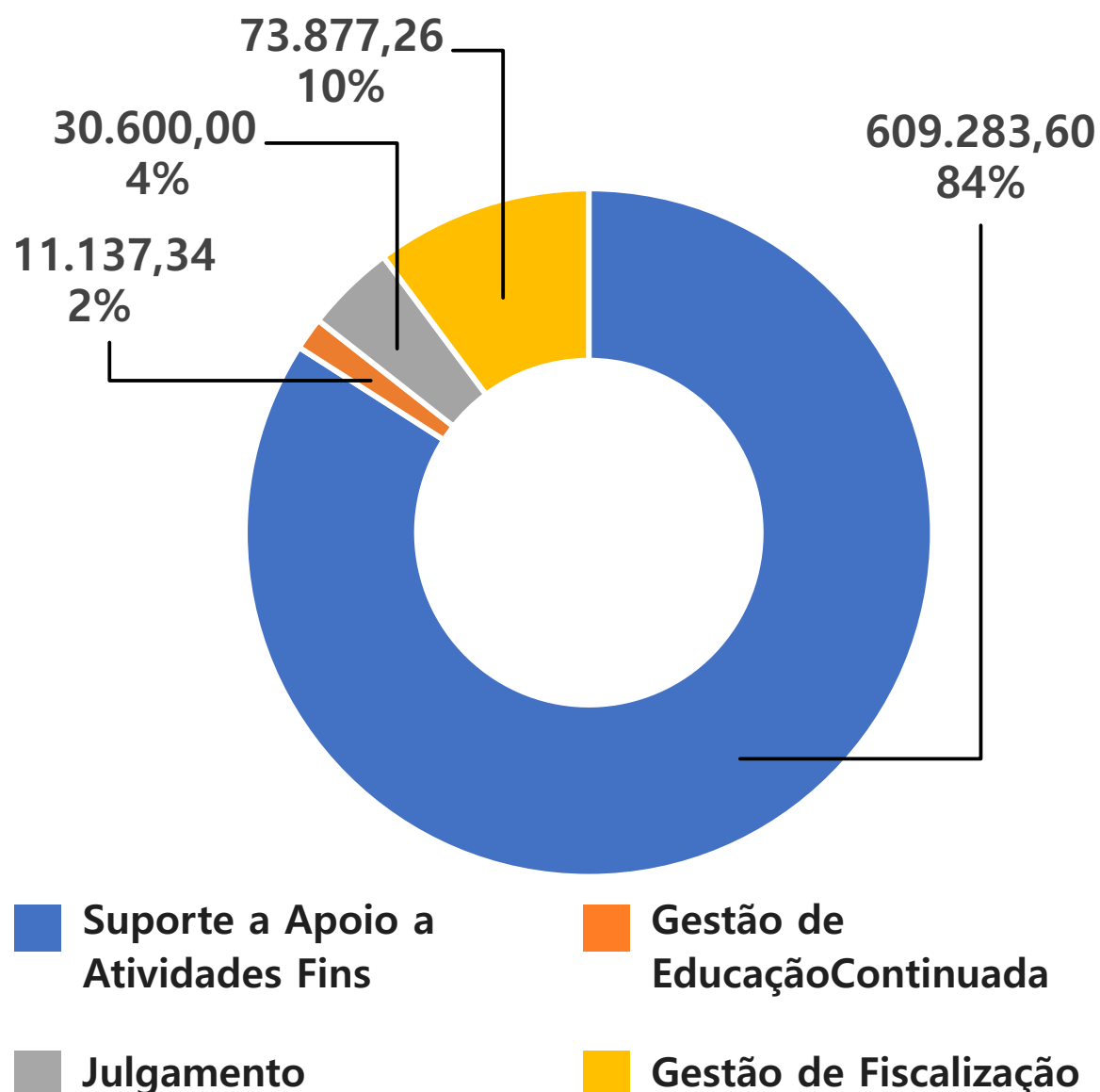

## Valor total efetivamente gasto com a função de Fiscalização do Exercício Profissional

O valor gasto compreende as despesas com material de consumo, manutenção de veículos da fiscalização, envio de correspondências e concessão de diárias e passagens para fiscais.

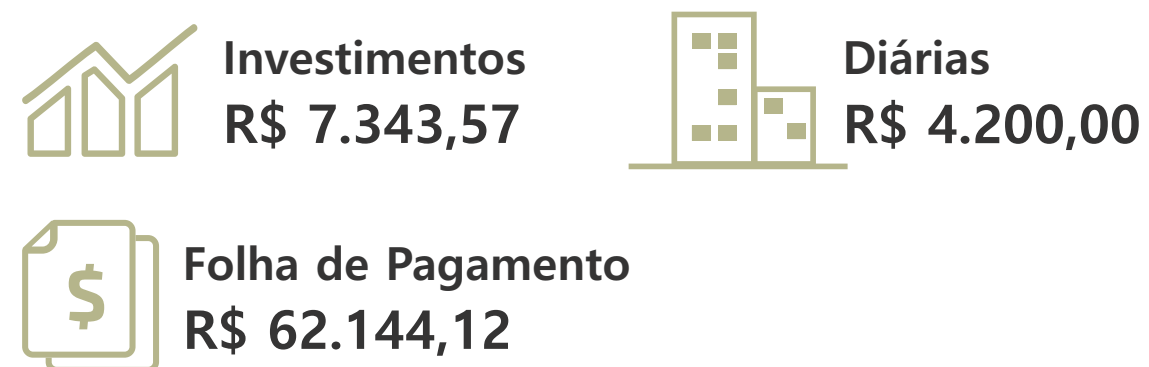

## Valor total gasto com indenizações a Conselheiros



# INFORMAÇÕES SOBRE DIRIGENTES E COLEGIADOS

## ORGANIZAÇÃO DO CRMV/AM

### Órgãos Deliberativos Específicos

Atuam conforme procedimento próprio e decidem pela manifestação conjunta e majoritária, de acordo com as suas competências específicas. São órgãos deliberativos específicos do CRMV-AM: Comissão de Tomada de Contas que, em primeira instância, analisa a contabilidade mensal, em segunda instância, temos a Plenária que, após a contabilidade ser aprovada pela CTC analisa a mesma. Em seguida, as contas são enviadas ao CFMV para análise e aprovação.

Além disso, temos a Comissão de Sindicância e Processo Administrativo Disciplinar, que analisa as irregularidades funcionais.

Cabe salientar que o número reduzido de funcionários impossibilita a criação de um controle de gestão avançado.

### Comissão de Tomada de Contas

A Comissão de Tomada de Contas ocupa o patamar hierárquico ligado à Presidência. O processo de escolha do

dirigente da unidade de auditoria interna, qual seja, a Comissão de Tomada de Contas, obedece ao Art. 2º da Resolução nº 723/02 do CFMV, que diz: A Comissão de Tomada de Contas será composta de, no mínimo de 03 (três) Conselheiros Efetivos ou Suplentes, sem cargo na Diretoria, eleitos pelo Plenário. Parágrafo único. A eleição da Comissão de Tomada de Contas será realizada, por escrutínio secreto na 2ª reunião após a posse dos Conselheiros.

### Atuação da Unidade de Auditoria Interna

O Conselho Regional de Medicina Veterinária do Amazonas não possui em sua estrutura Unidade de Auditoria Interna.

### Atividades de Correição e apuração de ilícitos administrativos

Os ilícitos administrativos são combatidos conforme a Lei nº 8112/90, através de Processo Administrativo Disciplinar – PAD, instaurado através de Comissão de Sindicância, nomeada para este fim, tudo conforme legislação.

# INFORMAÇÕES SOBRE DIRIGENTES E COLEGIADOS

## **Cabe informar que não houveram eventos no exercício**

## **Política de remuneração dos administradores e membros do colegiado**

Os serviços prestados pelos conselheiros e membros do Sistema CFMV/CRMV's tem caráter voluntário e gratuito, tendo em vista tratar-se de funções honoríficas, conforme art. 15 da Lei nº 5.517/68, que dispõe sobre o exercício da profissão de Médico Veterinário e cria os Conselhos Federal

e Regionais de Medicina Veterinária. Os membros são eleitos por meio do voto dos médicos veterinários e zootecnistas. Os componentes do Conselho Federal e dos Conselhos Regionais de Medicina-Veterinária e seus suplentes são eleitos por três anos.

## **Informações sobre a empresa de auditoria independente contratada**

No exercício em referência a entidade não manteve contrato com empresa de auditoria independente.

# COMPOSIÇÃO DO CONSELHO DIRETOR

ÁREAS	COMPETÊNCIAS	TITULAR	PERÍODO
<b>PLENÁRIA</b>	Reunir-se em sessões ordinárias mensais, mediante calendário anual, e sessões extraordinárias, quando necessário. Tem a função de legislar e deliberar.	<b>Diretoria, Conselheiros Efetivos e Conselheiros Suplentes</b>	27/12/2019 a 26/12/2020
<b>PRESIDÊNCIA</b>	Cumprir e fazer cumprir, na área da jurisdição do Conselho, a legislação vigente, assim como as Resoluções do CFMV, as do próprio Regional e emanações outras dispostas pelo Plenário; dirigir o Conselho e representá-lo em juízo ou fora dele.	<b>Haruo Takatani</b>	27/12/2019 a 26/12/2020
<b>VICE-PRESIDÊNCIA</b>	Substituir o Presidente em suas faltas ou impedimentos eventuais ou definitivos; colaborar com o Presidente no exercício das atribuições que lhe são afetas.	<b>José Augusto Correa Lima Omena</b>	27/12/2019 a 26/12/2020
<b>SECRETÁRIO GERAL</b>	Substituir o Vice-Presidente e o Tesoureiro em suas faltas ou impedimentos eventuais; coordenar e dirigir os serviços administrativos da Secretaria do Conselho.	<b>Tânia Mara Sicsú da Cruz</b>	27/12/2019 a 26/12/2020
<b>TESOUREIRO</b>	Substituir o Secretário-Geral em suas faltas ou impedimentos eventuais; dirigir o Setor de Administração Financeira do Conselho.	<b>Ednaldo Souza da Silva</b>	27/12/2019 a 26/12/2020

## Atuação da Unidade de Auditoria Interna

O CRMV/AM não tem em seus quadros unidade de Auditoria Interna. A verificação das conformidades e aprovação das Prestações de Contas fica a cargo da Comissão de Tomada de Contas para realização das análises de conformidade.

## Informações sobre a empresa de Auditoria Independente Contratada

No exercício em referência o CRMV/AM não fez contratação de Empresa de Auditoria Independente.

## Atividades de correição e apuração de ilícitos administrativos.

Compete ao CRMV/AM proceder a abertura de processos administrativos para apurar possíveis irregularidades no descumprimento de norma legal e regimental. Em 2018 não foram abertos processos.

## Medidas administrativas para apuração de responsabilidade por dano ao Erário

Compete ao CRMV/AM proceder a apuração de danos ao Erário Público, causados por seus administradores. No exercício 2018, não foi constatado nenhum ilícito que demandasse abertura de processo.



RISCOS, OPORTUNIDADES  
E PERSPECTIVAS



## RISCOS, OPORTUNIDADES E PERSPECTIVAS

A Comissão de Tomadas de Contas e a Tesouraria do CRMV-AM, têm a função regimental de controlar as receitas e despesas da Entidade, porém ainda não temos implantado um Setor de Controle Interno com um profissional habilitado a emitir parecer sobre todos os processos de receitas e despesas.

Ainda assim, mesmo com a limitação de pessoal, estabelecemos um controle razoável que geram informações financeiras confiáveis, bem como, estabelecem um controle sobre os recursos aplicados, evitando mau uso dos mesmos.

### **Gestão de riscos e controles internos: vinculação entre riscos e objetivos estratégicos, riscos significativos quantificados e medidas de mitigação no exercício**

O acompanhamento é realizado de forma periódica pelo Conselho Federal, buscando adotar medidas de correição e aplicação de novas normas para melhoramento e redução dos riscos.

O modelo de gestão de riscos e controles internos do CRMV/AM está em fase de implantação, onde buscamos a criação de um grupo de trabalho para monitoramento e aperfeiçoamento das rotinas e riscos e internos, e neste sentido, buscaremos seu aprimoramento e implantação ao longo do tempo.

Neste novo contexto será iniciado um trabalho de identificação, avaliação e tratamento dos riscos operacionais para os principais processos organizacionais, seguindo o cronograma a ser definido com a Diretoria, e formalizado no Plano de Gestão de Riscos para 2019 e que será implantado e estruturado ao longo dos demais anos, utilizando a Metodologia de Gestão de Riscos e Controles Internos.

Os riscos estratégicos, associados aos objetivos estratégicos para 2019, serão acompanhados de forma separada, mas usando a mesma metodologia para tratar os riscos operacionais, com algumas adaptações.

# Quais são os riscos específicos que afetam a capacidade do Conselho alcançar seus objetivos no exercício e como o Conselho lida com eles?

## Riscos e oportunidades

Os fatores de riscos a que o CRMV/AM está submetido estão associados ao seu ambiente de atuação. Divididos em quatro grandes grupos: operacionais, financeiros, de segurança da informação e estratégicos, os riscos passam por processos anuais de revisão, a fim de avaliar a eficácia das ações de mitigação buscando a excelência na prestação de serviços a sociedade, bem como aos médicos veterinários e zootecnistas.

## Riscos e operacionais

Os riscos operacionais estão vinculados aos processos internos, abrangem aspectos relacionados às pessoas, à infraestrutura, aos sistemas de informação, legais e de imagem. Esses riscos afetam especialmente a prestação de serviços aos médicos veterinários e zootecnistas e são de grande relevância, não só para a imagem do CRMV/AM, mas também à operação de diversos sistemas estruturantes do Conselho Federal de Medicina Veterinária, cuja falha pode afetar parcela significativa dos serviços oferecidos pela CRMV/AM à sociedade.

## Riscos financeiros

Os riscos financeiros estão associados à gestão dos contratos de receita e de despesa, e à saúde financeira da

CRMV/AM. O acompanhamento desses riscos foi aperfeiçoado para atender ao cenário econômico de recessão e restrição orçamentária do conselho, que afetaram de forma significativa a capacidade de pagamento dos profissionais e empresas.

## Riscos de segurança da informação

As informações sob a guarda do CRMV/AM são, em grande parte, protegidas por sigilo legal, além de relevantes para segurança institucional do conselho. Dessa forma, há uma estrutura e modelos especiais para tratar os riscos associados à segurança da informação, que passam por aperfeiçoamento constante para assegurar a integridade, a confidencialidade e a disponibilidade das informações, dos serviços e dos sistemas de informação gerenciados pelo CRMV/AM.

## Riscos estratégicos

Os riscos associados às metas do planejamento estratégico foram serão mapeados a partir de 2019, visando identificar as ameaças e oportunidades que podem afetar o alcance dos resultados definidos pelos objetivos estratégicos. Esses riscos estão associados às perspectivas do planejamento: econômico financeiro, processos, pessoas e tecnologia.

The background is a dark purple gradient with several lighter purple, semi-transparent wavy lines and circles of various sizes scattered across the page. The text is centered in the upper left quadrant.

# RESULTADOS E DESEMPENHO DA GESTÃO

## RESULTADOS E DESEMPENHO DA GESTÃO

Realização de inscrições primárias e secundárias de Médicos Veterinários	209	Fiscalização em empresas na capital e no interior do Estado, conforme cronograma	336
Realização de inscrições primárias e secundárias de Zootecnistas	10	Notificação de pessoas jurídicas por Ausência de Registro	20
Recebimento e efetivação transferências de Médicos Veterinários	16	Notificação de pessoas jurídicas por Ausência de Responsável Técnico	116
Recebimento de cancelamento de inscrição de Médicos Veterinários	11	Emissão dos autos multas por Ausência de Registro e de Responsável Técnico	44
Realização de inscrições de Pessoa Jurídica	57	Emissão de termos de fiscalização das empresas cumpridoras da legislação	134
Recebimento de cancelamento de inscrição de Pessoa Jurídica	11	Emissão de ofícios de cobrança amigável às pessoas físicas e jurídicas	5

## RESULTADOS E DESEMPENHO DA GESTÃO





# ALOCAÇÃO DE RECURSOS E ÁREAS ESPECIAIS DE GESTÃO

# GESTÃO ORÇAMENTÁRIA E FINANCEIRA

DESPESAS CORRENTES						
GRUPO DE DESPESAS	EMPENHADAS R\$		LIQUIDAÇÃO		VALORES PAGOS R\$	
	2020	2019	2020	2019	2020	2019
1. Despesas de Pessoal	477.334,49	474.490,46	477.334,49	474.490,46	477.334,49	474.490,46
Remuneração de Pessoal	319.938,04	338.572,41	319.938,04	338.572,41	319.938,04	338.572,41
Encargos Patronais	90.312,12	89.230,18	90.312,12	89.230,18	90.312,12	89.230,18
Benefícios a Pessoal	67.084,33	46.687,87	67.084,33	46.687,87	67.084,33	46.687,87
2. Uso de Bens e Serviços	236.906,55	333.732,14	236.906,55	333.732,14	229.866,38	316.005,46
Material de Consumo	35.749,24	30.117,78	35.749,24	30.117,78	35.559,67	29.647,20
Serviços	185.819,97	196.337,94	185.819,97	196.337,94	178.969,37	179.081,84
Diárias	8.075,00	67.225,00	8.075,00	67.225,00	8.075,00	67.225,00
Passagens	7.262,34	40.051,42	7.262,34	40.051,42	7.262,34	40.051,42
Demais Elementos do grupo	0,00	0,00	0,00	0,00	0,00	0,00
3. Financeiras	8.784,88	18.781,71	8.784,88	18.781,71	8.784,88	18.781,71
Serviços Bancários	8.784,88	18.781,71	8.784,88	18.781,71	8.784,88	18.781,71
3. Outras Despesas Correntes	921,41	8.862,60	921,41	8.862,60	921,41	8.726,20
Subvenções	0,00	0,00	0,00	0,00	0,00	0,00
Tributos	921,41	5.899,75	921,41	5.899,75	921,41	5.763,35
Contribuições	0,00	0,00	0,00	0,00	0,00	0,00
Demais elementos do grupo	0,00	2.962,85	0,00	2.962,85	0,00	2.962,85
DESPESAS CORRENTES (1+2+3)	723.947,33	835.866,91	723.947,33	835.866,91	716.907,16	818.003,83
DESPESAS DE CAPITAL						
GRUPO DE DESPESAS	EMPENHADAS R\$		LIQUIDAÇÃO		VALORES PAGOS R\$	
	2020	2019	2020	2019	2020	2019
5. Investimentos	950,87	20.061,87	950,87	20.061,87	950,87	20.061,87
Obras e Instalações	0,00	0,00	0,00	0,00	0,00	0,00
Equipamentos e Material Permanentes	950,87	20.061,87	950,87	20.061,87	950,87	20.061,87
Inversões Financeiras	0,00	0,00	0,00	0,00	0,00	0,00
DESPESAS DE CAPITAL	950,87	20.061,87	950,87	20.061,87	950,87	20.061,87
<b>TOTAL GERAL</b>	<b>724.898,20</b>	<b>855.928,78</b>	<b>724.898,20</b>	<b>855.928,78</b>	<b>717.858,03</b>	<b>838.065,70</b>

# GESTÃO ORÇAMENTÁRIA E FINANCEIRA

Em 2020, as despesas executadas atingiram 74,23% montante arrecadado.

As despesas correntes representaram cerca de 99,87% da despesa total e apresentaram uma média de gasto mensal de, aproximadamente, R\$ 60.328,94 (sessenta mil trezentos e vinte e oito reais e noventa e quatro centavos), sendo as de maior relevância descritas a seguir:

## Pessoal, Encargos e Benefícios

- Remuneração de pessoal: 44,14%
- Encargos patronais: 12,46%
- Benefícios: 9,25%

## Uso de Bens e Serviços

- Os serviços se referem as despesas fixas e variáveis para manutenção: 25,63%
- O material de consumo se refere aos bens adquiridos para consumo nas atividades: 4,93%

O orçamento para o exercício de 2019 foi estimado em R\$ 964.310,03 (novecentos e sessenta e quatro mil trezentos e dez reais e três centavos), aprovado pelo Plenário do CRMV/AM.

A arrecadação do Exercício foi de R\$ 1.007.174,03 (um milhão sete mil cento e setenta e quatro reais e três

centavos) ultrapassando em 4,45% o total da receita prevista. Desse montante, foram empenhadas e liquidadas despesas no valor de R\$ 855.928,78 (oitocentos e cinquenta e cinco mil novecentos e vinte e oito reais e setenta e oito centavos), representando 84,98% da receita prevista.

## Execução Orçamentária

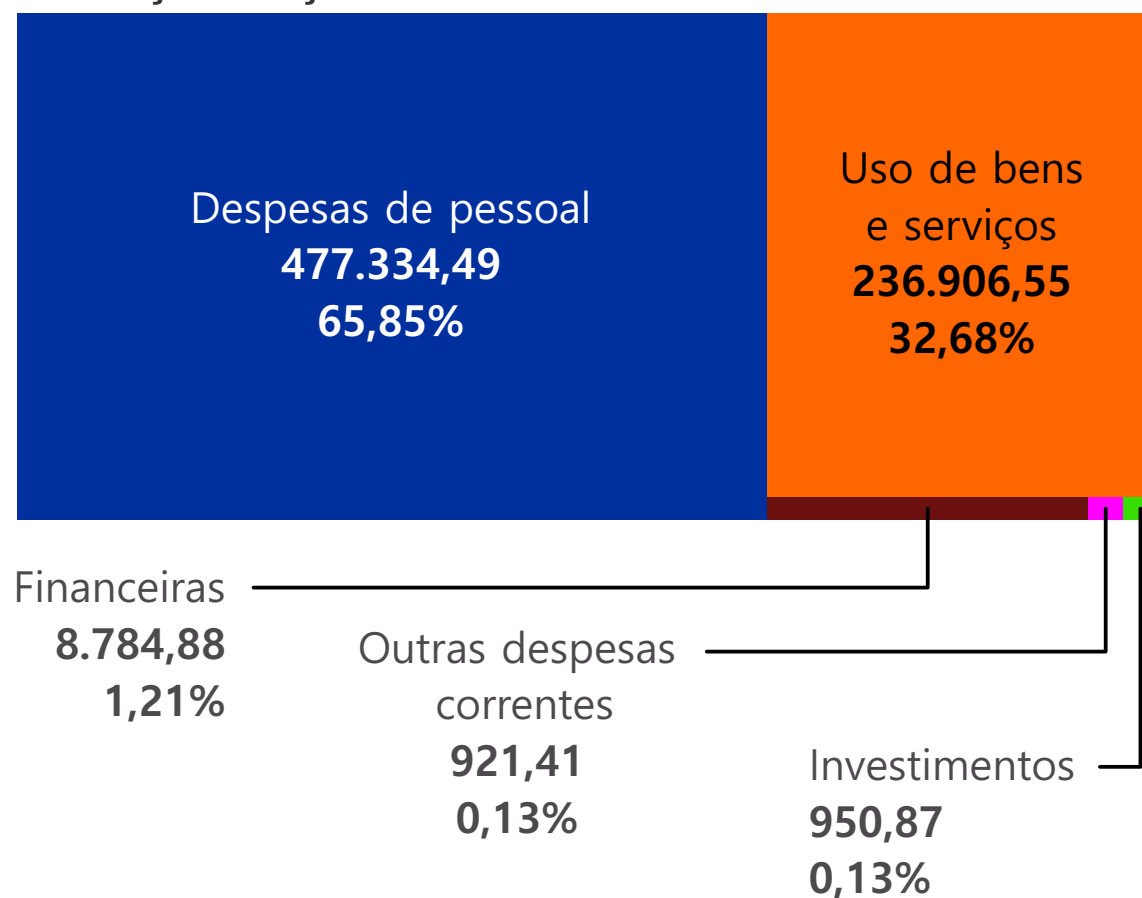

RESULTADO ORÇAMENTÁRIO	
Receita Arrecadada	976.596,27
Despesa Realizada	726.668,20
<b>Superávit Orçamentário</b>	<b>249.928,07</b>



# POLÍTICA DE GESTÃO DE PESSOAS

A política de gestão de pessoas praticada pelo CRMV/AM é pautada nas diretrizes institucionais desenvolvida por meio das ações específicas na área de recursos humanos, que buscam a valorização do seu corpo funcional.

Tem como finalidade motivar e comprometer os funcionários com os resultados operacionais da unidade de trabalho e, consequentemente, com os objetivos finalísticos da organização.

## Conformidade Legal

Para assegurar a conformidade da gestão de pessoal, o CRMV/AM observa o conjunto de regras e diretrizes estabelecidas pelo Governo Federal e órgãos de controle. Conforme a seguir:

- Constituição Federal;
- Consolidação das Leis do Trabalho (CLT),
- DL n.º 5.452/1943, Lei n.º 13.467/2017;
- Lei n.º 6.019/1974
- Leis n.º 8.036/1990 e 8.212/1991;



**Representatividade por Gênero**

♀		♂
2	Funcionários Efetivos	8
0	Comissionados	1
<b>2</b>	<b>TOTAL</b>	<b>9</b>

## Representatividade por Faixa Etária



	Até 21 anos	entre 22 e 36 anos	entre 37 e 51 anos	acima de 51 anos
Funcionários Efetivos	0	9	1	0
Comissionados	0	1	0	0
Estagiários	0	0	1	0
<b>TOTAL</b>	<b>0</b>	<b>9</b>	<b>2</b>	<b>0</b>

# POLÍTICA DE GESTÃO DE PESSOAS

## Estratégia de recrutamento e alocação de pessoas

A admissão de empregados ao quadro do CRMV/AM é precedida de Concurso Público, que deve obedecer aos princípios da legalidade, impessoalidade, moralidade e publicidade, constantes no Art. 37 da Constituição Federal. Excetuam-se dessa disposição os empregos aqui definidos como de Provimento em Comissão, os quais são de livre contratação e extinção.

Para realização de concurso são considerados fatores como: desligamentos de empregados, dimensionamento da força de trabalho, complexidade da estrutura do CRMV/AM, disponibilidade orçamentária e financeira e projeções futuras do quadro de pessoal.

As descrições componentes do cargo têm o objetivo de definir as relações de competência, atribuições, requisitos essenciais e responsabilidades necessários para o desempenho das atividades do CRMV/AM.

Para realização de concurso são considerados fatores como: desligamentos de empregados, dimensionamento da força de trabalho, complexidade da estrutura do CRMV/AM, disponibilidade orçamentária e financeira e projeções futuras do quadro de pessoal.

## Comparativo do gasto com pessoal

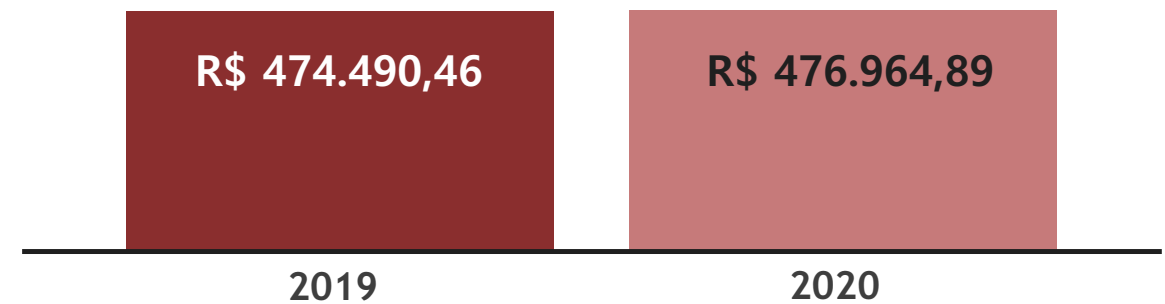

O gasto com pessoal teve um aumento de 0,52% em relação ao ano de 2019. Os fatores que levaram ao incremento desse gasto foram o reajuste anual que é concedido e ao aumento do valor do Ticket-Alimentação.

## Detalhamento da despesa de pessoal

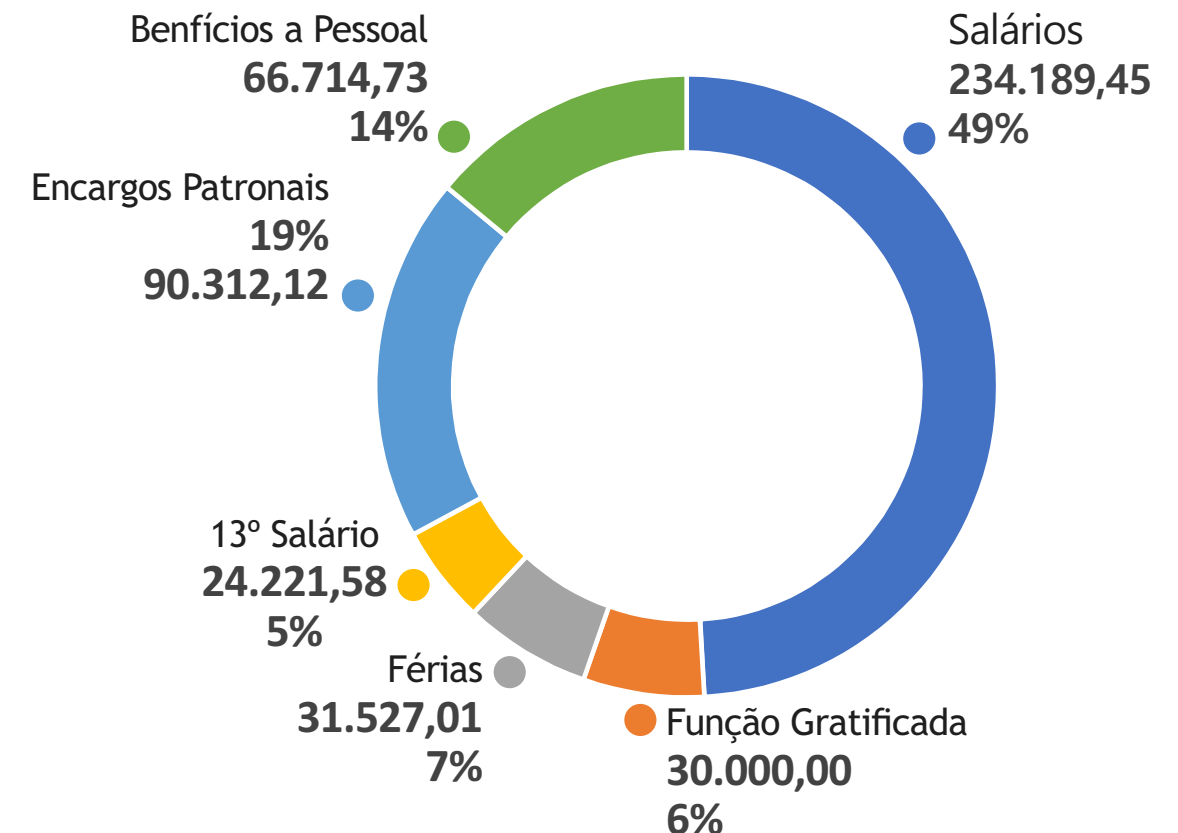

# PRINCIPAIS DESAFIOS E AÇÕES FUTURAS

## **Diminuir a rotatividade de empregados**

Nos últimos anos temos enfrentando uma alta rotatividade dos empregados do CRMV/AM, e dessa forma compromete a qualidade dos serviços prestados aos profissionais da contabilidade, bem como à sociedade de um modo geral. Nosso desafio é tornar a permanência dos empregados mais atrativa diante das outras oportunidades que surgem no mercado de trabalho, com valorização profissional e aperfeiçoamento dos seus conhecimentos.

A manutenção do quadro de pessoal deve atender aos parâmetros estabelecidos no art. 40 da Constituição Federal. Assim, faz-se necessária a recomposição da força de trabalho, através de realização de concurso público para provimento de vagas

## **e-Social**

Um dos principais desafios para a área de gestão de pessoas consiste na adequação das rotinas trabalhistas à nova metodologia do Governo para verificação do cumprimento das obrigações fiscais, previdenciárias e trabalhistas pelos órgãos públicos. Essa ferramenta é denominada Sistema de Escrituração Digital das Obrigações Fiscais, Previdenciárias e Trabalhistas (e-Social), que tem por objetivo padronizar a transmissão, validação, armazenamento e distribuição dessas informações.

Os órgãos públicos têm previsão para iniciar a utilização do e-Social em Julho/2021. Neste sentido, o Conselho Regional de Medicina Veterinária do Amazonas deverá criar/incentivar uma política de comunicação eficiente para que todos os fatos que interferem na folha de pagamento dos empregados/estagiários sejam registrados e enviados ao Governo dentro dos prazos estipulados.

# GESTÃO DE LICITAÇÃO E CONTRATOS

## Conformidade legal

A base legal das contratações e compras contemplam as razões de fato e de direito que fundamentam as demandas dos produtos ou do serviço que se pretende contratar, apontando, como balizadores as seguintes leis: Constituição Federal, Lei nº 8.666/93, Lei Federal nº 10.520/02, Lei Complementar nº 123/06, Lei Complementar nº 147/14, IN 05/2017(STI/MP).

## Detalhamento dos Gastos das Contratações por finalidade e especificação dos tipos de serviços contratados para o funcionamento administrativo

No exercício de referência todas as despesa administrativas do CRVM/AM foram realizadas por dispensa de licitação, baseadas nos incisos I e II do Art. 24 da Lei 8.666/93 e suas alterações.

## Contratos em 2020

No exercício de 2020 o CRMV/AM manteve 3 contratos:

- Assessoria Contábil – R\$ 49.820,00
- Locação de Impressora – R\$ 3.166,00
- Fornecimento de Combustível – R\$ 4.613,00

## Contratações diretas: participação nos processos de contratação, principais tipos e justificativas para realização

Contratações Diretas	Dispensas	Inexigibilidades
Funcionamento Administrativo	48.681,90	0,00
Despesas Finalísticas	17.481,08	0,00
Tecnologia da Informação	389,45	0,00
Fortalecimento Institucional	2.345,80	0,00
<b>Gasto por Modalidade</b>	<b>68.898,23</b>	<b>0,00</b>

Devido ao orçamento restrito, a maior despesa do CRMV/AM se dá na área de pessoal, por esta razão as demais despesas são realizadas dentro limite legal anual para dispensa de licitação, como determina a legislação vigente.

No período a modalidade onde os gastos mais expressivos foi a Contratação por Dispensa, não havendo nenhuma contratação por inexigibilidade.

# GESTÃO PATRIMONIAL E INFRAESTRUTURA

## Conformidade legal

O Conselho Regional de Medicina Veterinária do Amazonas está alinhado, dentre outros, aos seguintes normativos quanto à sua gestão patrimonial:

- Artigos 37, 70 e 75 da Constituição Federal;
- Lei n.º 4.320/1964;
- Decreto-lei n.º 200/1967;
- Instrução Normativa n.º 205/1988;
- Lei Complementar n.º 101/2000;
- Lei n.º 8.429/1992;
- Decreto n.º 9.373/2018 e demais instrumentos legais que regem a gestão patrimonial na Administração Pública

## Principais investimentos de capital (infraestrutura e equipamentos)

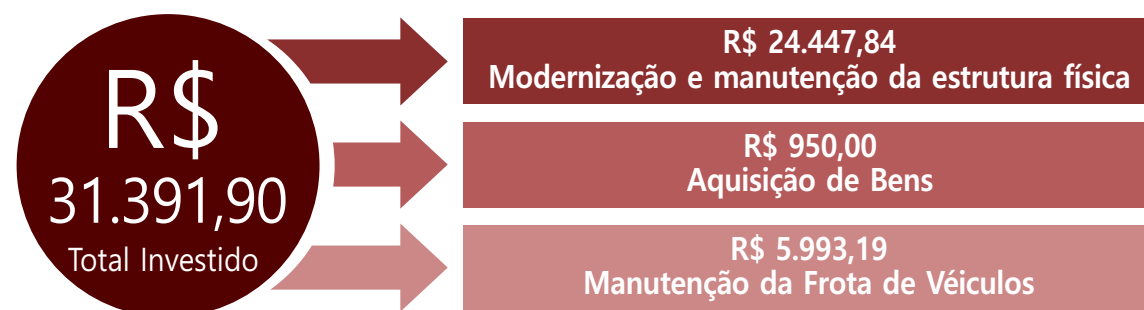

## Despesas com Manutenção e Infraestrutura

Contratação	Valor Contratado
Conservação de Bens	10.830,00
Serviços de Água e Esgoto	4.994,12
Serviços de Energia Elétrica	15.643,72

## Principais desafios e ações futuras

Pode-se destacar como desafio da gestão patrimonial o seguinte:

- Elaboração do Manual de Patrimônio e Almoxarifado;
- Organização do Setor de Patrimônio;
- Adequação da sede do CRMV-AM.

# GESTÃO DE CUSTOS

Apesar do CRMV-AM apesar de não realizar a distribuição dos custos indiretos por centros de custos, o Conselho utiliza sistema informatizado para controle dos custos diretos, cujas informações são geradas a partir dos registros contábeis. Por meio desse sistema é possível emitir relatórios com o propósito de gerenciar os gastos por objetivo estratégico, programa, área e projeto, sendo, portanto, uma importante ferramenta de apoio à tomada de decisão pelo gestor.

## Conformidade legal

Art. 50, §3º da Lei Complementar 101/2000; Plano de Trabalho e o orçamento para o exercício financeiro de 2018 aprovado pela Plenária do CRBio-06.

## Principais desafios e ações futuras

A implementação de Gestão da Execução das Despesas por Centro de Custos através de uma ferramenta que possibilite a distribuição dos custos diretos e indiretos é essencial para uma otimização dos gastos.

Centro de Custo	Realizado
<b>1 - ATIVIDADES DE APOIO</b>	<b>702.027,72</b>
<b>1.01 - Gestão de Recursos</b>	<b>671.427,72</b>
<b>1.01.01 - Gestão de Pessoas</b>	<b>477.334,49</b>
1.01.01.001 - Pessoal e Encargos	477.334,49
<b>1.01.02 - Gestão Administrativa</b>	<b>194.093,23</b>
1.01.02.002 - Prestadores de Serviços	13.980,00
1.01.02.003 - Material de Consumo	30.946,10
1.01.02.004 - Serviços de Terceiros e Encargos	148.216,26
1.01.02.007 - Equipamentos e Material Permanente	950,87
<b>1.02 - Reuniões Administrativas</b>	<b>30.600,00</b>
<b>1.02.01 - Sessões Plenárias</b>	<b>30.600,00</b>
1.02.01.001 - Sessões Plenárias Ordinárias	30.600,00
<b>2 - ATIVIDADES FINALÍSTICAS</b>	<b>22.870,48</b>
<b>2.01 - Gestão Operacional</b>	<b>11.733,14</b>
<b>2.01.01 - Gestão de Fiscalização</b>	<b>11.733,14</b>
2.01.01.001 - Fiscalização	11.733,14
<b>2.05 - Participação e Representações em Eventos</b>	<b>11.137,34</b>
<b>2.05.03 - Representações</b>	<b>11.137,34</b>
2.05.03.001 - Representações em Eventos das Profissões	11.137,34
<b>TOTAL</b>	<b>724.898,20</b>

# DEMONSTRAÇÕES CONTÁBEIS

The background is a dark green color with several lighter green, semi-transparent wavy lines and circles of various sizes scattered across it, creating a modern, abstract design.

# DECLARAÇÃO DO CONTADOR



## **Estratégia para alcançar os principais objetivos**

O Conselho Regional de Medicina Veterinária do Amazonas estabeleceu suas estratégias de acordo com o Orçamento do Programa aprovado para o Exercício de 2020, bem como as ações definidas para desenvolver uma melhor gestão.

## **Gestão Orçamentária e Financeira**

A Assessoria Contábil atende a demanda dos setores do CRMV/AM, e nesse sentido trabalha na elaboração da proposta orçamentária, promove as alterações necessárias para suprir as demandas e também faz os devidos acompanhamentos da evolução da mesma.

O acompanhamento do desempenho financeiro tem por objetivo expor as informações sobre o fluxo financeiro, com vistas a demonstrar a evolução das receitas arrecadas e das despesas realizadas pelo CRMV/AM no período. O CRMV/AM tem sazonalidade na arrecadação das suas receitas.

Em relação, seu maior pico ocorre no vencimento da anuidade do exercício, que é no final do mês de maio de cada ano, período no qual, na comparação mensal se observa que a receita é maior que a despesa, já nos meses de junho a dezembro essa situação se inverte, e nesse caso é necessário fazer o devido controle para as receitas arrecadas possam suprir as despesas até o mês de dezembro, inclusive aqueles referentes ao décimo terceiro salário.



# DECLARAÇÃO DO CONTADOR

O maior desafio do CRMV/AM está me baixar os altos índices de inadimplência, que comprometem a saúde financeira do Conselho.

## Gestão de custos

Em relação à gestão de custos, o CRMV/AM elabora e executa seu orçamento por Centro de Custos, de acordo com determinação do CFMV, sendo que no exercício de 2020 os recursos foram alocados em 8 (oito) centro de custos:

- Pessoal e Encargos – R\$ 477.334,49
- Prestadores de Serviços – R\$ 13.980,00
- Material de Consumo – R\$ 30.946,10
- Serviços de Terceiros e Encargos – R\$ 148.216,26
- Equipamentos e Material Permanente – R\$ 950,87
- Sessões Plenárias Ordinárias – R\$30.600,00
- Fiscalização – R\$ 11.733,14
- Representações em Eventos das Profissões – 11.137,34

## Demonstrações Contábeis

As Demonstrações Contábeis foram organizadas em conformidade com as práticas contábeis adotadas no Brasil, elaboradas em conformidade com a Lei n.º 4.320/64, em observância às Normas Brasileiras de Contabilidade Aplicadas ao Setor Público (NBCASP)

Os demonstrativos são os seguintes:

**Balanço Patrimonial** – evidencia os ativos e passivos da Entidade;

**Balanço Orçamentário** – demonstra o orçamento inicial e suas alterações, confrontando-os com a execução da receita e da despesa;

**Balanço Financeiro** - demonstra a receita e a despesa orçamentárias, bem como os recebimentos e os pagamentos de natureza extra-orçamentária,

**Demonstração das Variações Patrimoniais** – evidencia as alterações verificadas no patrimônio, classificadas em

# DECLARAÇÃO DO CONTADOR

quantitativas, decorrentes de transações que aumentam ou diminuem o patrimônio líquido, e as qualitativas, decorrentes de transações que alteram a composição dos elementos patrimoniais sem afetar o patrimônio líquido, e indicará o resultado patrimonial do exercício;

**Demonstração dos Fluxos de Caixa** – compreende a movimentação financeira histórica da entidade pública, visando à análise em torno da capacidade financeira, bem como a projeção e a avaliação de cenários quanto à liquidez, solvência e endividamento.

## Declaração do Contador

As demonstrações contábeis do CRMV/AM foram elaboradas em conformidade com a Lei n.º 4.320/1964, em observância às Normas Brasileiras de Contabilidade Técnica Aplicada ao Setor Público (NBC TSP 16); conforme orientações da Instrução Normativa TCU n.º 63/10 de 01/09/2010, da DN-TCU n.º 170/2018, de 19/09/2018 e da Portaria TCU 369, de 17/12/2018, bem como as orientações contidas no Sistema de Prestação de Contas (e-Contas). Os normativos trazem orientações quanto aos procedimentos para a elaboração e apresentação do Relatório de Gestão e do processo de Prestação de Contas. Portanto, declaro que as informações constantes das demonstrações contábeis refletem os seus aspectos mais relevantes a situação orçamentária, financeira e patrimonial do Conselho Regional de Medicina Veterinária do Amazonas.

**Manoel de Oliveira Queiroz Júnior**

Contador CRCAM N.º 009737/O-7  
Assessor Contábil do CRMV/AM

# BALANÇO PATRIMONIAL - BP

O Balanço Patrimonial - BP evidencia a situação patrimonial do Conselho em 31 de dezembro de 2020 e de 2019 e demonstra a posição estática dos ativos e passivos no final do exercício, possibilitando ao usuário da informação conhecer, qualitativa e quantitativamente, a composição dos bens e direitos (ativos), das obrigações (passivos) e dos resultados acumulados da gestão patrimonial ao longo de vários exercícios (patrimônio líquido). Além disso, a fim de atender à Lei n.º 4.320/1964, apresentam-se

no BP os valores dos grupos: ativo financeiro, ativo permanente, passivo financeiro, passivo permanente e saldo patrimonial.

O Resultado financeiro é representado pela diferença entre o ativo financeiro e o passivo financeiro, apurado em conformidade com a Lei n.º 4.320/64. no exercício de foi apurado um superávit financeiro no valor de R\$ 1.242.908,42 (um milhão duzentos e quarenta e dois mil novecentos e oito reais e quarenta e dois centavos).

## Balanço Patrimonial Comparado

ATIVO			PASSIVO		
Especificação	Exercício Atual	Exercício Anterior	Especificação	Exercício Atual	Exercício Anterior
<b>ATIVO CIRCULANTE</b>	<b>1.391.121,45</b>	<b>1.037.616,34</b>	<b>PASSIVO CIRCULANTE</b>	<b>62.933,80</b>	<b>68.918,99</b>
CAIXA E EQUIVALENTES DE CAIXA	1.245.892,61	993.763,20	OBRIGACOES TRAB., PREVID. E ASSIST. A PAGAR A CURTO PRAZO	0,00	1,41
CREDITOS A CURTO PRAZO	124.715,09	20.140,98	FORNECEDORES E CONTAS A PAGAR A CURTO PRAZO	7.925,17	17.863,08
DEMAIS CREDITOS E VALORES DE CURTO PRAZO	20.513,75	23.712,16	OBRIGAÇÕES FISCAIS A CURTO PRAZO	25,48	69,89
			PROVISÕES A CURTO PRAZO	39.435,86	36.066,41
			DEMAIS OBRIGACOES A CURTO PRAZO	15.547,29	14.918,20
<b>ATIVO NAO-CIRCULANTE</b>	<b>1.364.358,80</b>	<b>1.484.090,91</b>			
<b>ATIVO REALIZAVEL A LONGO PRAZO</b>	<b>990.907,97</b>	<b>1.084.294,21</b>			
CREDITOS A LONGO PRAZO	990.907,97	1.084.294,21			
<b>INVESTIMENTOS</b>	<b>0,01</b>	<b>0,01</b>			
DEMAIS INVESTIMENTOS PERMANENTES	0,01	0,01			
<b>IMOBILIZADO</b>	<b>373.450,82</b>	<b>399.796,69</b>			
BENS MOVEIS	207.653,99	206.703,12			
BENS IMOVEIS	393.662,41	393.662,41			
(-) DEPRECIACAO, EXAUSTAO E AMORTIZACAO ACUMULADAS	-227.865,58	-200.568,84			
			<b>TOTAL DO PASSIVO</b>	<b>62.933,80</b>	<b>68.918,99</b>
			<b>PATRIMÔNIO LÍQUIDO</b>		
			Especificação	Exercício Atual	Exercício Anterior
			Resultados Acumulados	2.692.546,45	2.452.788,26
			<b>TOTAL DO PATRIMÔNIO LÍQUIDO</b>	<b>2.692.546,45</b>	<b>2.452.788,26</b>
<b>TOTAL</b>	<b>2.755.480,25</b>	<b>2.521.707,25</b>	<b>TOTAL</b>	<b>2.755.480,25</b>	<b>2.521.707,25</b>
ATIVO FINANCEIRO	2.787.077,92	2.548.121,39	PASSIVO FINANCEIRO	15.982,88	17.864,95
ATIVO PERMANENTE	-31.597,67	-26.414,14	PASSIVO PERMANENTE	47.682,30	50.900,42
<b>SALDO PATRIMONIAL</b>				<b>2.691.815,07</b>	<b>2.452.941,88</b>

# BALANÇO ORÇAMENTÁRIO - BO

O BO demonstra as receitas e despesas previstas em confronto com as realizadas e reflete as mudanças do orçamento anual devido à elaboração de créditos adicionais. A diferença entre o total de receitas arrecadadas e o de despesas empenhadas gera o resultado orçamentário, o qual pode ser positivo — superávit orçamentário — ou negativo — déficit orçamentário. O resultado orçamentário evidencia a sobra ou a falta dos recursos arrecadados para cobertura das despesas empenhadas. O superávit orçamentário apresentado em 2020 foi da ordem de R\$ 251.698,07 (duzentos e cinquenta e um mil seiscentos e noventa e oito reais e sete centavos).

RECEITAS ORÇAMENTÁRIAS		PREVISÃO INICIAL	PREVISÃO ATUALIZADA	RECEITAS REALIZADAS	SALDO DOTAÇÃO		
RECEITAS CORRENTES		1.068.709,00	1.068.709,00	976.596,27	-92.112,73		
RECEITA TRIBUTÁRIA		116.695,00	116.695,00	106.902,29	-9.792,71		
TAXA PELA PRESTAÇÃO DE SERVIÇOS		116.695,00	116.695,00	106.902,29	-9.792,71		
TAXAS E EMOLUMENTOS		116.695,00	116.695,00	106.902,29	-9.792,71		
RECEITAS DE CONTRIBUIÇÕES		816.566,00	816.566,00	764.948,57	-51.617,43		
CONTRIBUIÇÕES DE INTERESSE DAS CATEGORIAS PROFISSIONAIS		816.566,00	816.566,00	764.948,57	-51.617,43		
ANUIDADES - PESSOAS FÍSICAS		284.930,00	284.930,00	327.565,22	42.635,22		
ANUIDADES - PESSOAS JURÍDICAS		531.636,00	531.636,00	437.383,35	-94.252,65		
RECEITAS DE SERVIÇOS		0,00	0,00	39.224,79	39.224,79		
RECEITAS DIVERSAS DE SERVIÇOS		0,00	0,00	39.224,79	39.224,79		
RECEITAS DIVERSAS DE SERVIÇOS		0,00	0,00	39.224,79	39.224,79		
RECEITAS FINANCEIRAS		135.448,00	135.448,00	65.520,62	-69.927,38		
JUROS E ENCARGOS DE MORA SOBRE BENS E SERVIÇOS		21.427,00	21.427,00	17.078,86	-4.348,14		
JUROS DE MORA		21.427,00	21.427,00	17.078,86	-4.348,14		
VARIAÇÕES MONETÁRIAS E CAMBIAIS		17.865,00	17.865,00	11.213,18	-6.651,82		
ATUALIZAÇÃO MONETÁRIA		17.865,00	17.865,00	11.213,18	-6.651,82		
MULTA POR MORA		65.993,00	65.993,00	30.688,73	-35.304,27		
MULTAS POR MORA		16.120,00	16.120,00	11.461,30	-4.658,70		
OUTRAS MULTAS		49.873,00	49.873,00	19.227,43	-30.645,57		
REMUNERAÇÃO DE DEP.BANC. E APLICAÇÕES FINANCEIRAS		30.163,00	30.163,00	6.539,85	-23.623,15		
RENDIMENTOS DE APLICAÇÕES FINANCEIRAS		30.163,00	30.163,00	6.539,85	-23.623,15		
RECEITAS DE CAPITAL		0,00	280.000,00	0,00	-280.000,00		
SALDOS DE EXERCÍCIOS ANTERIORES		0,00	280.000,00	0,00	-280.000,00		
SALDOS DE EXERCÍCIOS ANTERIORES		0,00	280.000,00		-280.000,00		
SUB-TOTAL DAS RECEITAS		1.068.709,00	1.348.709,00	976.596,27	-372.112,73		
DÉFICIT		0,00	0,00	0,00	0,00		
TOTAL		1.068.709,00	1.348.709,00	976.596,27	-372.112,73		
DESPESAS ORÇAMENTÁRIAS		DOTAÇÃO INICIAL	DOTAÇÃO ATUALIZADA	DESPESAS EMPENHADAS	DESPESAS LIQUIDADAS	DESPESAS PAGAS	SALDO DOTAÇÃO
DESPESAS CORRENTES		1.043.759,00	1.123.759,00	723.947,33	723.947,33	716.907,16	399.811,67
PESSOAL, ENCARGOS E BENEFÍCIOS		592.148,00	621.748,00	476.964,89	476.964,89	477.334,49	144.783,11
PESSOAL		419.392,00	419.392,00	319.938,04	319.938,04	319.938,04	99.453,96
ENCARGOS PATRONAIS		94.363,00	94.363,00	70.087,85	70.087,85	70.087,85	24.275,15
ENCARGOS PATRONAIS - FGTS		28.604,00	28.604,00	20.224,27	20.224,27	20.224,27	8.379,73
BENEFÍCIOS A PESSOAL - RGPS		49.789,00	79.389,00	66.714,73	66.714,73	67.084,33	12.674,27
USO DE BENS E SERVIÇOS		440.411,00	490.811,00	246.061,03	246.061,03	238.651,26	244.749,97
MATERIAL DE CONSUMO		35.000,00	48.500,00	35.749,24	35.749,24	35.559,67	12.750,76
SERVIÇOS		405.411,00	442.311,00	210.311,79	210.311,79	203.091,59	231.999,21
TRIBUTARIAS CONTRIBUITIVAS		7.700,00	7.700,00	921,41	921,41	921,41	6.778,59
IMPOSTOS, TAXAS E CONTRIBUIÇÕES DE MELHORIA		7.700,00	7.700,00	921,41	921,41	921,41	6.778,59
DEMAIS DESPESAS CORRENTES		3.500,00	3.500,00	0,00	0,00	0,00	3.500,00
FATOS GERADORES DIVERSOS		3.500,00	3.500,00	0,00	0,00	0,00	3.500,00
DESPESAS DE CAPITAL		21.950,00	221.950,00	950,87	950,87	950,87	220.999,13
INVESTIMENTOS, AÇÕES E EQUIPAMENTOS E MATERIAL PERMANENTE		21.950,00	221.950,00	950,87	950,87	950,87	220.999,13
INVESTIMENTOS		21.950,00	221.950,00	950,87	950,87	950,87	220.999,13
SUB-TOTAL DAS DESPESAS		1.065.709,00	1.345.709,00	724.898,20	724.898,20	717.858,03	620.810,80
SUPERÁVIT		0,00	0,00	251.698,07	0,00	0,00	0,00
TOTAL		1.065.709,00	1.345.709,00	976.596,27	724.898,20	717.858,03	620.810,80

# BALANÇO FINANCEIRO - BF

O Balanço Financeiro demonstra os dispêndios, evidenciando as receitas e despesas orçamentárias, os recebimentos e pagamentos de natureza extra-orçamentária, bem como os saldos financeiros observados no exercício anterior. O resultado desta movimentação é o

saldo financeiro para o exercício seguinte, guardando paridade com o que está demonstrado no Balanço Patrimonial, Demonstração do Fluxo de Caixa e nos Extratos Bancários do período.

INGRESSOS			DISPÊNDIOS		
ESPECIFICAÇÃO	Exercício Atual	Exercício Anterior	ESPECIFICAÇÃO	Exercício Atual	Exercício Anterior
Receita Orçamentária	976.596,27	1.007.174,03	Despesa Orçamentária	725.783,20	855.928,78
<b>RECEITA REALIZADA</b>	<b>976.596,27</b>	<b>1.007.174,03</b>	CREDITO EMPENHADO LIQUIDADO	7.925,17	17.863,08
<b>RECEITAS CORRENTES</b>	<b>976.596,27</b>	<b>1.007.174,03</b>	<b>CREDITO EMPENHADO – PAGO</b>	<b>717.858,03</b>	<b>838.065,70</b>
<b>RECEITA TRIBUTÁRIA</b>	<b>106.902,29</b>	<b>113.176,76</b>	<b>DESPESAS CORRENTES</b>	<b>716.907,16</b>	<b>818.003,83</b>
<b>TAXA PELA PRESTAÇÃO DE SERVIÇOS</b>	<b>106.902,29</b>	<b>113.176,76</b>	PESSOAL, ENCARGOS E BENEFÍCIOS	477.334,49	474.490,46
TAXAS E EMOLUMENTOS	106.902,29	113.176,76	USO DE BENS E SERVIÇOS	238.651,26	334.787,17
<b>RECEITAS DE CONTRIBUIÇÕES</b>	<b>764.948,57</b>	<b>781.990,46</b>	TRIBUTARIAS CONTRIBUTIVAS	921,41	5.763,35
<b>CONTRIBUIÇÕES DE INTERESSE DAS CATEGORIAS</b>	<b>764.948,57</b>	<b>781.990,46</b>	DEMAIS DESPESAS CORRENTES	0,00	2.962,85
ANUIDADES - PESSOAS FÍSICAS	327.565,22	266.979,94	<b>DESPESAS DE CAPITAL</b>	<b>950,87</b>	<b>20.061,87</b>
ANUIDADES - PESSOAS JURÍDICAS	437.383,35	515.010,52	INVESTIMENTOS, AÇÕES E EQUIPAMENTOS E MATERIAL PERMANENTE	950,87	20.061,87
<b>RECEITAS DE SERVIÇOS</b>	<b>39.224,79</b>	<b>781,24</b>			
<b>RECEITAS DIVERSAS DE SERVIÇOS</b>	<b>39.224,79</b>	<b>781,24</b>			
RECEITAS DIVERSAS DE SERVIÇOS	39.224,79	781,24			
<b>RECEITAS FINANCEIRAS</b>	<b>65.520,62</b>	<b>111.225,57</b>			
<b>JUROS E ENCARGOS DE MORA SOBRE BENS E SERVIÇOS</b>	<b>17.078,86</b>	<b>17.403,39</b>			
JUROS DE MORA	17.078,86	17.403,39			
<b>VARIAÇÕES MONETÁRIAS E CAMBIAIS</b>	<b>11.213,18</b>	<b>13.798,74</b>			
ATUALIZAÇÃO MONETÁRIA	11.213,18	13.798,74			
<b>MULTA POR MORA</b>	<b>30.688,73</b>	<b>59.515,23</b>			
MULTAS POR MORA	11.461,30	18.510,02			
OUTRAS MULTAS	19.227,43	41.005,21			
<b>REMUNERAÇÃO DE DEP.BANC. E APLICAÇÕES FINANCEIRAS</b>	<b>6.539,85</b>	<b>20.508,21</b>			
RENDIMENTOS DE APLICAÇÕES FINANCEIRAS	6.539,85	20.508,21			
<b>Recebimentos Extraorçamentários</b>	<b>566.524,12</b>	<b>432.927,08</b>	<b>Pagamentos Extraorçamentários</b>	<b>565.207,78</b>	<b>464.137,92</b>
Inscrição de Restos a Pagar Processados	7.925,17	17.863,08	Pagamentos de Restos a Pagar Processados	17.863,08	39.673,61
Depósitos Restituíveis e Valores Vinculados	208.781,20	50.915,51	Depósitos Restituíveis e Valores Vinculados	161.574,36	49.983,50
Outros Recebimentos Extraorçamentários	349.817,75	364.148,49	Outros Pagamentos Extraorçamentários	385.770,34	374.480,81
<b>Saldo em espécie do Exercício Anterior</b>	<b>994.953,21</b>	<b>874.918,80</b>	<b>Saldo em espécie para o Exercício Seguinte</b>	<b>1.247.082,62</b>	<b>994.953,21</b>
Caixa e Equivalente de Caixa	993.763,20	873.728,79	Caixa e Equivalente de Caixa	1.245.892,61	993.763,20
Depósitos. Rest. Vlr Vinculados	1.190,01	1.190,01	Depósitos. Rest. Vlr Vinculados	1.190,01	1.190,01
<b>TOTAL</b>	<b>2.538.073,60</b>	<b>2.315.019,91</b>	<b>TOTAL</b>	<b>2.538.073,60</b>	<b>2.315.019,91</b>

# DEMONSTRAÇÃO DAS VARIAÇÕES PATRIMONIAIS - DVP

A DVP evidencia as alterações ocorridas no patrimônio do Conselho durante o exercício financeiro. Essa demonstração apura o resultado patrimonial, que pode ser positivo ou negativo, dependendo do resultado líquido entre as variações aumentativas e diminutivas. O valor apurado

compõe o Patrimônio Líquido demonstrado no BP. O superávit patrimonial observado no exercício foi de R\$ 239.758,19 (duzentos e trinta e nove mil setecentos e cinquenta e oito reais e dezenove centavos).

## Variações Patrimoniais Quantitativas

VARIAÇÕES PATRIMONIAIS QUANTITATIVAS					
	Exercício Atual	Exercício Anterior		Exercício Atual	Exercício Anterior
<b>VARIACAO PATRIMONIAL AUMENTATIVA</b>	<b>994.371,71</b>	<b>932.564,24</b>	<b>VARIACAO PATRIMONIAL DIMINUTIVA</b>	<b>754.613,52</b>	<b>873.431,44</b>
IMPOSTOS, TAXAS E CONTRIBUICOES DE MELHORIA	106.902,29	113.176,76	PESSOAL E ENCARGOS	480.334,34	467.615,68
TAXAS	106.902,29	113.176,76	REMUNERACAO A PESSOAL	322.486,69	328.698,37
TAXAS PELA PRESTACAO DE SERVICOS	106.902,29	113.176,76	REMUNERACAO A PESSOAL ATIVO CIVIL - ABRANGIDOS PELO RGPS	322.486,69	328.698,37
CONTRIBUICOES	782.724,01	707.380,67	ENCARGOS PATRONAIS	91.132,92	92.229,44
CONTRIBUICOES DE INTERESSE DAS CATEGORIAS PROFISSIONAIS	782.724,01	707.380,67	ENCARGOS PATRONAIS - RGPS	70.510,80	75.098,26
CONTRIBUICOES SOCIAIS	782.724,01	707.380,67	ENCARGOS PATRONAIS - FGTS	20.622,12	17.131,18
EXPLORACAO E VENDA DE BENS, SERVICOS E DIREITOS	39.224,79	781,24	BENEFICIOS A PESSOAL	66.714,73	46.687,87
EXPLORACAO DE BENS E DIREITOS E PRESTACAO DE SERVICOS	39.224,79	781,24	BENEFICIOS A PESSOAL - RGPS	66.714,73	46.687,87
VALOR BRUTO DE EXPLORACAO DE BENS E DIREITOS E PRESTACAO DE SERVICOS	39.224,79	781,24	USO DE BENS, SERVICOS E CONSUMO DE CAPITAL FIXO	273.357,77	396.953,16
VARIACOES PATRIMONIAIS AUMENTATIVAS FINANCEIRAS	65.520,62	111.225,57	USO DE MATERIAL DE CONSUMO	35.749,24	30.117,78
JUROS E ENCARGOS DE MORA	17.078,86	17.403,39	CONSUMO DE MATERIAL	35.749,24	30.117,78
JUROS E ENCARGOS DE MORA SOBRE FORNECIMENTOS DE BENS E SERVIÇOS	17.078,86	17.403,39	SERVICOS	210.311,79	322.396,07
VARIACOES MONETARIAS E CAMBIAIS	11.213,18	13.798,74	DIARIAS	8.075,00	67.225,00
OUTRAS VARIACOES MONETARIAS E CAMBIAIS	11.213,18	13.798,74	SERVICOS TERCEIROS - PF	66.880,00	64.740,00
OUTRAS VARIACOES PATRIMONIAIS AUMENTATIVAS – FINANCEIRAS	37.228,58	80.023,44	SERVICOS TERCEIROS - PJ	135.356,79	190.431,07
OUTRAS VARIACOES PATRIMONIAIS AUMENTATIVAS – FINANCEIRAS	37.228,58	80.023,44	DEPRECIACAO, AMORTIZACAO E EXAUSTAO	27.296,74	44.439,31
			DEPRECIACAO	27.296,74	44.439,31
			VARIACOES PATRIMONIAIS DIMINUTIVAS FINANCEIRAS	0,00	0,00
			DESCONTOS FINANCEIROS CONCEDIDOS	0,00	0,00
			DESCONTOS FINANCEIROS CONCEDIDOS	0,00	0,00
			TRIBUTARIAS	921,41	5.899,75
			IMPOSTOS, TAXAS E CONTRIBUICOES DE MELHORIA	921,41	5.899,75
			IMPOSTOS, TAXAS E CONTRIBUICOES DE MELHORIA	921,41	5.899,75
			OUTRAS VARIACOES PATRIMONIAIS DIMINUTIVAS	0,00	2.962,85
			DIVERSAS VARIACOES PATRIMONIAIS DIMINUTIVAS	0,00	2.962,85
			VARIACOES PATRIMONIAIS DIMINUTIVAS DECORRENTES DE FATOS GERADORES DIVERSOS	0,00	2.962,85
<b>Total das Variações Ativas</b>	<b>994.371,71</b>	<b>932.564,24</b>	<b>Total das Variações Passivas</b>	<b>754.613,52</b>	<b>873.431,44</b>
<b>RESULTADO PATRIMONIAL</b>					
			Superávit do Exercício	239.758,19	59.132,80
<b>Total</b>	<b>994.371,71</b>	<b>932.564,24</b>	<b>Total</b>	<b>994.371,71</b>	<b>932.564,24</b>

# DEMONSTRAÇÃO DO FLUXO DE CAIXA - DFC

Demonstração dos Fluxos de Caixa fornece informações acerca das alterações no caixa e equivalentes de caixa da entidade em um determinado período contábil, evidenciando separadamente as mudanças nas atividades operacionais, nas atividades de investimento e nas atividades de financiamento. As informações são úteis para proporcionar aos usuários das demonstrações contábeis uma base para avaliar a capacidade de a entidade gerar caixa e equivalentes de caixa, bem como, as necessidades da entidade de utilização desses fluxos de caixa.

FLUXO DE CAIXA DAS ATIVIDADES DAS OPERAÇÕES	Exercício Atual	Exercício Anterior
<b>INGRESSOS</b>		
<b>RECEITAS CORRENTES</b>	<b>976.596,27</b>	<b>1.007.174,03</b>
RECEITA TRIBUTÁRIA	106.902,29	113.176,76
TAXA PELA PRESTAÇÃO DE SERVIÇOS	106.902,29	113.176,76
TAXAS E EMOLUMENTOS	106.902,29	113.176,76
<b>RECEITAS DE CONTRIBUIÇÕES</b>	<b>764.948,57</b>	<b>781.990,46</b>
<b>CONTRIBUIÇÕES DE INTERESSE DAS CATEGORIAS PROFISSIONAIS</b>	<b>764.948,57</b>	<b>781.990,46</b>
ANUIDADES - PESSOAS FÍSICAS	327.565,22	266.979,94
ANUIDADES - PESSOAS JURÍDICAS	437.383,35	515.010,52
<b>RECEITAS DE SERVIÇOS</b>	<b>39.224,79</b>	<b>781,24</b>
<b>RECEITAS DIVERSAS DE SERVIÇOS</b>	<b>39.224,79</b>	<b>781,24</b>
RECEITAS DIVERSAS DE SERVIÇOS	39.224,79	781,24
<b>RECEITAS FINANCEIRAS</b>	<b>65.520,62</b>	<b>111.225,57</b>
<b>JUROS E ENCARGOS DE MORA SOBRE BENS E SERVIÇOS</b>	<b>17.078,86</b>	<b>17.403,39</b>
JUROS DE MORA	17.078,86	17.403,39
<b>VARIAÇÕES MONETÁRIAS E CAMBIAIS</b>	<b>11.213,18</b>	<b>13.798,74</b>
ATUALIZAÇÃO MONETÁRIA	11.213,18	13.798,74
<b>MULTA POR MORA</b>	<b>30.688,73</b>	<b>59.515,23</b>
MULTAS POR MORA	11.461,30	18.510,02
OUTRAS MULTAS	19.227,43	41.005,21
<b>REMUNERAÇÃO DE DEP.BANC. E APLICAÇÕES FINANCEIRAS</b>	<b>6.539,85</b>	<b>20.508,21</b>
RENDIMENTOS DE APLICAÇÕES FINANCEIRAS	6.539,85	20.508,21
<b>OUTROS INGRESSOS</b>	<b>558.598,95</b>	<b>415.064,00</b>
<b>DESEMBOLSOS</b>		
<b>DESPESAS CORRENTES</b>	<b>716.907,16</b>	<b>818.003,83</b>
PESSOAL, ENCARGOS E BENEFÍCIOS	477.334,49	474.490,46
USO DE BENS E SERVIÇOS	238.651,26	334.787,17
TRIBUTARIAS CONTRIBUTIVAS	921,41	5.763,35
DEMAIS DESPESAS CORRENTES	0,00	2.962,85
<b>OUTROS DESEMBOLSOS</b>	<b>565.207,78</b>	<b>464.137,92</b>
<b>FLUXO DE CAIXA LÍQUIDO DAS ATIVIDADES DAS OPERAÇÕES</b>	<b>253.080,28</b>	<b>140.096,28</b>
<b>FLUXO DE CAIXA DAS ATIVIDADES DE INVESTIMENTO</b>		
<b>INGRESSOS</b>		
<b>DESEMBOLSOS</b>		
INVESTIMENTOS, AÇÕES E EQUIPAMENTOS E MATERIAL PERMANENTE	950,87	20.061,87
<b>FLUXO DE CAIXA LÍQUIDO DAS ATIVIDADES DE INVESTIMENTO</b>	<b>-950,87</b>	<b>-20.061,87</b>
<b>FLUXO DE CAIXA DAS ATIVIDADES DE FINANCIAMENTO</b>		
<b>INGRESSOS</b>		
<b>DESEMBOLSOS</b>		
<b>FLUXO DE CAIXA LÍQUIDO DAS ATIVIDADES DE FINANCIAMENTO</b>	<b>0,00</b>	<b>0,00</b>
APURAÇÃO DO FLUXO DE CAIXA DO PERÍODO		
<b>GERAÇÃO LÍQUIDA DE CAIXA E EQUIVALENTES DE CAIXA</b>	<b>252.129,41</b>	<b>120.034,41</b>
<b>CAIXA E EQUIVALENTES DE CAIXA INICIAL</b>	<b>993.763,20</b>	<b>873.728,79</b>
<b>CAIXA E EQUIVALENTES DE CAIXA FINAL</b>	<b>1.245.892,61</b>	<b>993.763,20</b>

# NOTAS EXPLICATIVAS 2020

## Contexto Operacional

O Conselho Regional de Medicina Veterinária do Estado do Amazonas (CRMV-AM), localizado na Rua B, 01, Quadra 3 – Parque Dez, Manaus/AM, criado pela LEI Nº 5.517, DE 23 DE OUTUBRO DE 1968 que Dispõe sobre o exercício da profissão de Médico Veterinário e cria os Conselhos Federal e Regionais de Medicina Veterinária, tem como principais atividades o registro e a fiscalização do exercício profissional.

Dotado de personalidade jurídica e forma federativa, funciona como Autarquia Federal Especial.

## Apresentação e Elaboração das Demonstrações Contábeis

As Demonstrações Contábeis são de responsabilidade de sua Administração. Foram organizadas em conformidade com as práticas contábeis adotadas no Brasil, elaboradas em conformidade com a Lei n.º 4.320/64, em observância às Normas Brasileiras de Contabilidade Aplicadas ao Setor Público (NBCASP) e sua nova harmonização internacional; aos Princípios Contábeis geralmente aceitos.

## Principais Diretrizes Contábeis

A partir de 1º de janeiro de 2013 a contabilidade do Conselho Regional de Medicina Veterinária do Estado do Amazonas passou a ser elaborada com base nas Normas

Brasileiras de Contabilidade Aplicadas ao Setor Público. As demonstrações contábeis são ainda elaboradas em conformidade ao que regulamenta a Parte V – Demonstrações Contábeis do Manual de Contabilidade Aplicada ao Setor Público, da Secretaria do Tesouro Nacional (STN).

## Principais Práticas Contábeis

As principais práticas contábeis utilizadas na preparação das demonstrações contábeis estão definidas a seguir. Essas políticas vêm sendo aplicadas de modo consistente em todos os períodos apresentados, salvo disposição em contrário.

## Caixa e Equivalentes de Caixa

Os recursos disponíveis em caixa e equivalentes de caixa, são administrados pelo CRMV-AM, em consonância ao que dispõe o § 3º do art. 164 da Constituição Federal: Os recursos não utilizados na operacionalização das atividades foram depositados em contas separadas das demais disponibilidades, em observância aos limites e condições de proteção e prudência financeira, alinhados ao que dispõe o

§1º do art. 43 da Lei Complementar n.º 101/2000 e as receitas resultantes das aplicações desses recursos foram reconhecidas nas respectivas contas de resultado.



# NOTAS EXPLICATIVAS 2020

“§ 3º - As disponibilidades de caixa da União serão depositadas no Banco Central; as dos Estados, do Distrito Federal, dos Municípios e dos órgãos ou entidades do Poder Público e das empresas por ele controladas, em instituições financeiras oficiais, ressalvados os casos previstos em lei.”

Caixa e equivalentes de caixa incluem: saldos em conta movimento e aplicações financeiras com vencimentos no prazo de três meses ou menos, a contar da data da contratação e com risco insignificante de mudança de seu valor de mercado, sendo o ganho registrado no resultado do período:

TÍTULOS	2020	2019
<b>Caixa e Equivalente de Caixa</b>	<b>1.245.892,61</b>	<b>993.763,34</b>
Bancos Conta Movimento	0,00	0,00
Bancos Aplicação Financeira	1.245.892,61	993.763,34

## b) Créditos a Receber

Os direitos e os títulos de créditos são mensurados ou avaliados pelo valor original na data do Balanço Patrimonial. Os riscos de recebimento de dívidas são reconhecidos em conta de ajuste, a qual será reduzida ou anulada quando deixarem de existir os motivos que a originaram.

As atualizações e os ajustes apurados são contabilizados em contas de resultado.

TÍTULOS	2020	2019
Créditos de Curto Prazo	124.715,09	20.140,98
Créditos de Longo Prazo	990.907,97	1.084.294,21

## c) Demais Créditos e Valores de Curto Prazo

Compreende os valores a receber por demais transações como adiantamentos a colaboradores, valores a receber de entes públicos e terceiros até o término do exercício seguinte:

TÍTULOS	2020	2019
Diversos Responsáveis	1.285,66	885,67
Créditos por Dano ao Patrimônio	16.562,33	16.562,33
Depósitos Restituíveis e Valores Vinculados	1.190,01	1.190,01

# NOTAS EXPLICATIVAS 2020

## d) Bens Patrimoniais

Os bens registrados no ativo imobilizado foram ainda não foram reavaliados, e os valores registrados no Balanço Patrimonial, são os de origem.

Descrição	Saldo em 31/12/2019	Aquisições		Baixas		(Ajuste ao Vr Recuperável)	Saldo em 31/12/2020	Depreciação Acumulada
		Compras	Incorporações	Alienação Vendas	Desincorporação			
Máquinas, Aparelhos, Equipamentos	28.035,11	0,00	0,00	0,00	0,00	0,00	28.035,11	18.720,90
Bens de Informática	48.461,00	0,00	0,00	0,00	0,00	0,00	48.461,00	34.622,43
Móveis e Utensílios	52.240,46	950,87	0,00	0,00	0,00	0,00	53.191,33	17.453,78
Veículos	77.494,55	0,00	0,00	0,00	0,00	0,00	77.494,55	62.171,04
Biblioteca	472,00	0,00	0,00	0,00	0,00	0,00	472,00	0,00
Edifícios	393.662,41	0,00	0,00	0,00	0,00	0,00	393.662,41	94.897,43
<b>TOTAL</b>	<b>600.365,53</b>	<b>950,87</b>	<b>0,00</b>	<b>0,00</b>	<b>0,00</b>	<b>0,00</b>	<b>601.316,40</b>	<b>227.865,58</b>

## e) Depreciação

A depreciação dos bens adquiridos até dia 31/12/2014, foi calculada com base no valor contábil, uma vez que não fora realizada a reavaliação de imobilizado necessária.

## f) Passivo Circulante

Representado por valores a pagar decorrentes de obrigações trabalhistas, de contração junto a fornecedores pela aquisição de materiais e/ou serviços, originários de empenhos processados e não pagos até 31/12/2020; de obrigações fiscais de curto prazo e impostos e contribuições retidos de colaboradores e terceiros.

## NOTAS EXPLICATIVAS 2020

TÍTULOS	2020	2019
<b>Obrigações Curto Prazo a Pagar</b>		
Obrigações Trabalhistas	0,00	1,41
Fornecedores	7.925,17	17.863,08
Obrigações Fiscais a Custo Prazo	69,89	25,48
Demais Obrigações a Curto Prazo	14.918,20	15.547,29

### g) Patrimônio Líquido

O patrimônio é constituído de recursos próprios, sofrendo variações em decorrência de superávits ou déficits apurados anualmente:

TÍTULOS	2020	2019
<b>Patrimônio Líquido</b>	<b>2.692.546,45</b>	<b>2.452.788,26</b>
Resultado do Exercício	239.758,19	59.132,80
Resultados Acum. Exercícios Anteriores	2.452.788,26	2.393.655,46

### h) Resultado Patrimonial

O resultado patrimonial no valor de R\$ 239.758,19 (duzentos e trinta e nove mil setecentos e cinquenta e oito reais e dezenove centavos), foi apurado com base no regime de competência da receita e das despesas, escrituradas no subsistema patrimonial:

TÍTULOS	2020	2019
<b>Resultado Patrimonial</b>	<b>239.758,19</b>	<b>59.132,80</b>
Variações Patrimoniais Aumentativas	994.371,71	932.564,24
-) Variações Patrimoniais Diminutivas	754.613,52	873.431,44

### i) Resultado Financeiro

O Resultado financeiro é representado pela diferença entre o ativo financeiro e o passivo financeiro, apurado em conformidade com a Lei n.º 4.320/64. No exercício de 2019 foi apurado um resultado superavitário no valor de R\$ 1.242.908,42 (um milhão duzentos e quarenta e dois mil novecentos e oito reais e quarenta e dois centavos).

TÍTULOS	2020	2019
<b>Superávit Financeiro</b>	<b>1.242.908,42</b>	<b>912.489,96</b>
Passivo Financeiro	1.266.406,36	1.017.475,36
-) Ativo Financeiro	-23.497,94	104.985,40

### j) Resultado Orçamentário

O superávit orçamentário corresponde à diferença entre as receitas arrecadadas e as despesas empenhadas e liquidadas no exercício.

O resultado orçamentário de R\$ 251.698,07 (duzentos e cinquenta e um mil seiscentos e noventa e oito reais e sete centavos), foi extraído com base no subsistema orçamentário.

TÍTULOS	2020	2019
<b>Superávit Orçamentário</b>	<b>251.698,07</b>	<b>151.245,25</b>
Receitas (corrente+capital)	976.596,27	1.007.174,03
Despesas (corrente+capital)	724.898,20	855.928,78

## NOTAS EXPLICATIVAS 2020

### k) Bens Patrimoniais

Em termos monetários, os bens patrimoniais apresentam a seguinte composição:

TÍTULOS	2020	2019
<b>Resultado Patrimonial</b>	<b>373.450,82</b>	<b>399.796,69</b>
Bens Móveis	207.662,41	206.703,12
Bens Imóveis	393.662,41	393.662,41
-) Depreciação Acumulada	-227.865,58	-200.568,84

A Variação observada entre o exercício de 2019 e 2020 decorre dos processos de aquisições e incorporações ocorridas em 2020, das baixas por doação e ainda o resíduo decorrente da avaliação dos bens patrimoniais.

Manaus (AM), 31 de dezembro de 2020.

**Manoel de Oliveira Queiroz Júnior**

Contador CRCAM Nº 009737/O-7  
Assessor Contábil do CRMV/AM

# DECLARAÇÃO DE INTEGRIDADE DO RELATO INTEGRADO 2020

Declaramos junto aos órgãos de controle interno e externo, conforme as recomendações da IN n.º 170/2018, de 19 de setembro de 2018, anexo II e Portaria TCU n.º 369, de 17 de dezembro de 2018, que somos responsáveis por assegurar a integridade dos dados contidos no Relato Integrado – 2019 referentes às informações disponibilizadas pelos setores do Conselho Regional de Medicina Veterinária do Amazonas e reconhecemos que na preparação e na apresentação do Relato Integrado – 2019 os dados e informações foram analisados por esta Diretoria, por meio de suas respectivas assessorias.

Manaus, 31 de Março de 2021.

**Haruo Takatani** (CRMV/AM N° 00269 VP)

Presidente

**José Augusto Correa Lima Omena** (CRMV/AM N° 00606

VP)

Vice-Presidente

**Tânia Mara Sicsú da Cruz** (CRMV/AM N° 00564 VP)

Secretário Geral

**Ednaldo Souza da Silva** (CRMV/AM N° 00576 VP)

Tesoureiro

# EXPEDIENTE

Comissão responsável pela Elaboração do Relato Integrado  
referente ao exercício de 2020

Manoel de Oliveira Queiroz Júnior  
Coordenador

Projeto Gráfico e Diagramação:  
Comunicação Integrada Ltda. ME  
CNPJ 09.204.506/0001-97

Maerlant Denis Moreira Leal - Designer

Ravi Leal - Designer Assistente

# CONSELHO REGIONAL DE MEDICINA VETERINÁRIA DO AMAZONAS



Rua B, Quadra 03, Casa 01, Conjunto Jardim Yolanda  
Parque Dez de Novembro, Manaus - AM, 69055-090  
Fones: +55 (92) 3304-3014 / 3304-3252  
e-mail: [administrativo@crmvm.am.gov.br](mailto:administrativo@crmvm.am.gov.br)  
[www.crmvm.am.gov.br](http://www.crmvm.am.gov.br)