



Conselho Regional de Medicina Veterinária  
do Estado do Amazonas

# Relatório de Gestão 2025

CONSELHO REGIONAL DE  
MEDICINA VETERINÁRIA DO  
ESTADO DO AMAZONAS



## GESTÃO 2024-2027

### DIRETORIA EXECUTIVA

#### PRESIDENTE:

Ednaldo Souza da Silva  
CRMV-AM 0576

#### VICE-PRESIDENTE:

Haruo Takatani  
CRMV-AM 0269

#### SECRETÁRIA-GERAL:

Letícia Barros de Alencar  
CRMV-AM 0094/Z

#### TESOUREIRO:

Marcelo Vieira da Gama  
CRMV-AM 0575

#### CONSELHEIROS(AS) EFETIVOS(AS)

Bruna Castro Costa  
CRMV-AM 0800

Camila Barbosa Leite  
CRMV-AM 1353

Evellyn Freire Santos  
CRMV-AM 0797

Luma Viana Guedes dos Santos Pigozzo  
CRMV-AM 1070

Pablo Nahum Fernandes de Oliveira  
CRMV-AM 0430

Sabrina Fonseca de Medeiros  
CRMV-AM 1223

#### CONSELHEIROS(AS) SUPLENTES

Akel Araujo Cavalcante  
CRMV-AM 0169

Francisco Martins de Castro  
CRMV-AM 0098/Z

Luis Augusto Cardoso de Gaia Campos  
CRMV-AM 0560

#### EQUIPE RESPONSÁVEL PELA ELABORAÇÃO

Igor Andrade  
Superintendência Executiva  
Marcos Hebbert de Carvalho  
Gerência dePlanejamento

Liana Carvalho Caldas  
Gerência dePlanejamento

Janaína Lobão Sampaio Calheiros  
Controladoria

Thaís Placido de Almeida Eirado  
Núcleo de Apoio aos Regionais

Lucas Figueredo  
Gerência deComunicação

Renata da Costa Teixeira  
Setor deComunicaçãoeJornalismo

#### PROJETO GRÁFICO E DIAGRAMAÇÃO

Roberta Rodrigues Magalhães  
Setor deComunicaçãoeJornalismo

# Gestão Estratégica e Avanços Institucionais:

Integração, Compromisso e Transparência marcam a atuação do CRMV-AM em 2025

O presente Relatório Integrado mostra as realizações no ano de 2025 do Conselho Regional de Medicina Veterinária do Estado do Amazonas- CRMV-AM. Consolida com transparência os resultados da gestão do CRMV-AM no cumprimento de sua missão institucional pública, demonstrando aos Corretores e à sociedade a aplicação dos recursos arrecadados e administrados nesse exercício, em consonância com as orientações da IN-TCU 84/2020 e DN-TCU 187/2020.

No conjunto, o Relatório Integrado, estruturado em quatro capítulos, traduz o compromisso do desempenho do CRMV-AM em prol da profissão por meio do planejamento, orientação, fiscalização, educação continuada e estímulo aos profissionais em benefício da sociedade.

A Visão Geral Organizacional e Ambiente Externo: engloba informações sobre o que é, o que faz e as circunstâncias em que atua o CRMV-AM, que incluem: a identificação da entidade; organograma da estrutura organizacional e de governança; principais normas direcionadoras e links de acesso; principais canais de comunicação com a sociedade; fatos externos relevantes que influenciaram no resultado da gestão e o modelo de negócios, focados na missão institucional; a Governança, Estratégia e Desempenho: incorpora informações que demonstram uma visão abrangente das relações entre estratégia, objetivos, recursos alocados e resultados alcançados, englobando: descrição e participação das estruturas de governança no processo de planejamento estratégico, gestão de riscos, supervisão da gestão e resultados das áreas afins; os Riscos, Oportunidades e Perspectivas: agrega informações sobre os riscos e oportunidades que impactam o alcance de resultados, o cumprimento da missão institucional, a imagem e segurança da organização e de pessoas, incluindo: descrição, probabilidade de ocorrência, grau de impacto e medidas de mitigação dos principais riscos identificados; visão geral de gestão de riscos e controles; principais oportunidades e ações implementadas para potencializar os impactos positivos para a entidade e descrição do sistema de controle interno; as Informações Orçamentárias, Financeiras e Contábeis: demonstra a situação e o desempenho financeiro, orçamentário e patrimonial da gestão no exercício por meio de avaliações e análises dos principais fatos contábeis e financeiros ocorridos no exercício incluindo, entre outras a gestão orçamentária e financeira, gestão patrimonial e infraestrutura e gestão de custos.

# Sumário

<b><u>MENSAGEM DA PRESIDENTE</u></b>	<b><u>5</u></b>	<b><u>5.AÇÕES DESENVOLVIDAS</u></b>	<b><u>24</u></b>
<b><u>1.VISÃO GERAL DA ORGANIZAÇÃO</u></b>	<b><u>6</u></b>	<u>Atuação em 2025</u>	<u>24</u>
<u>Sobre o CRMV-AM</u>	<u>6</u>	<u>Comunicação</u>	<u>25</u>
<u>Organograma Institucional</u>	<u>8</u>	<u>Acesso à Informação</u>	<u>28</u>
<b><u>2.GESTÃO ESTRATÉGICA</u></b>	<b><u>9</u></b>	<u>Gestão de Pessoas</u>	<u>31</u>
<u>Governança e Gestão</u>	<u>9</u>	<u>Gestão de Licitações/Contratos</u>	<u>33</u>
<u>Rol de Responsáveis</u>	<u>11</u>	<b><u>6.INFORMAÇÕES ORÇAMENTÁRIAS, FINANCEIRAS E CONTÁBEIS</u></b>	<b><u>38</u></b>
<u>Mapa Estratégico</u>	<u>13</u>	<u>Gestão Orçamentária</u>	<u>39</u>
<u>Modelo de Negócio e Ambiente Externo</u>	<u>16</u>	<u>Gestão de Custos</u>	<u>41</u>
<b><u>3.GESTÃO DE RISCOS</u></b>	<b><u>19</u></b>	<u>Gestão Patrimonial e Infraestrutura</u>	<u>42</u>
<b><u>4.RESULTADOS DA ATUAÇÃO FINALÍSTICA</u></b>	<b><u>21</u></b>	<u>Resultados Financeiros /Demonstrações Contábeis</u>	<u>44</u>



Ednaldo Souza da Silva

## MENSAGEM DO PRESIDENTE

Um ano de muito trabalho e avanços. Em 2024, o Conselho Regional de Veterinária Medicina do Amazonas (CRMV/AM) galgou degraus em busca do principal objetivo desta instituição que é fortalecer a atuação dos médicos-veterinários e Zootecnistas do Estado. As ações em todas as frentes de atuação, integradas, foram passos importantes para manter elevada a estima dos profissionais e a qualidade dos atendimentos e serviços prestados à sociedade.

A posse da nova diretoria e novos conselheiros oficializou um trabalho que já havia começado em 2022. Essa gestão cumpriu com a promessa de se modernizar ainda mais. Depois de já ter implementado o Sistema Unificado de Administração Pública (SUAP), foi a vez de colocar em prática a emissão de cédulas digitais e também os cartões digitais. Pela primeira vez, já no dia da colação de grau, formandos do curso de Medicina Veterinária, no Amazonas, receberam as cédulas digitais junto com o diploma.

A digitalização dos processos também contribuiu com uma das principais missões do CRMV/AM que é a de fiscalizar o exercício profissional. Com a aquisição dos tabletes no ano anterior, agora, já é possível otimizar as vistorias e em 2023, os três fiscais do Conselho chegaram a 860 estabelecimentos. As visitas resultaram em 246 autos de infração. Contudo, muito mais do que punir, os agentes orientaram centenas de profissionais sobre as boas práticas antes mesmo que as irregularidades pudessem acontecer.

A aproximação com interior também fez parte dos objetivos alcançados. Foi o primeiro ano do CRMV/AM em que foi fiscalizado todo o interior do Amazonas, aproximando assim o CRMV/AM de todos os profissionais do estado, também foi realizado a plenária itinerante no município de Humaitá no extremo sul do estado. Na ocasião, houve a chance de levar capacitação para médicos veterinários e acadêmicos do interior com temas pertinentes nessa área de atuação.

Outra atividade desenvolvida no intuito de levar conhecimento para a categoria foi a Semana de Medicina Veterinária. Em 4 dias, mais de 300 pessoas acompanharam palestras de profissionais renomados vindos de outros Estados do Brasil.

O CRMV/AM levou a toda a sociedade temas importantes referentes à atuação dos profissionais que representa. A Campanha contra a Esporotricose atingiu milhares de pessoas e sensibilizou sobre a importância de conhecer a doença.

Cada uma das iniciativas desenvolvidas em 2024 segue o objetivo principal desta gestão que é mostrar à sociedade a importância dos médicos-veterinários e zootecnistas em todas as esferas de atuação, inclusive, na ajuda para garantir uma saúde pública de qualidade.



# 1.

## VISÃO GERAL DA ORGANIZAÇÃO

### SOBRE O CRMV-AM

O Conselho Regional de Medicina Veterinária do Amazonas (CRMV-AM), criado pela Resolução CFMV nº 375/1982, e instituído nesta jurisdição em 23 de março de 1983, é uma Autarquia de Regime Especial, dotado de personalidade jurídica de direito público. Sua estrutura, organização e funcionamento são estabelecidos pelo Resolução CFMV nº 591/1992. O CRMV-AM é integrado por representantes eleitos pela Classe Médica Veterinária e Zootecnista a cada três anos, no total de um Presidente, um Vice-Presidente, um Secretário Geral, um Tesoureiro, seis Conselheiros Efetivos e seis Conselheiros Suplentes.

Sua missão é promover o bem-estar da sociedade amazonense, disciplinando os exercícios dos profissionais de Medicina Veterinária e Zootecnia, por meio da normatização profissional e orientação das classes.

Principais normas direcionadoras:

- Lei nº 5517/1968 – Que Dispõe sobre o exercício da profissão de médico-veterinário e cria os Conselhos Federal e Regionais de Medicina Veterinária.
- Lei nº 5550/68 - Dispõe sobre o exercício da profissão de Zootecnista
- Decreto N.º 64704/69 - Aprova o regulamento do exercício da Profissão de Médico e dos Conselhos de Medicina Veterinária.
- Resolução CFMV nº 375/1982 – Que cria o Conselho regional de Medicina Veterinária do Amazonas.
- Resolução CFMV nº 591/1992 - Institui e aprova o Regimento Interno Padrão (RIP) dos Conselhos Regionais de Medicina Veterinária – CRMV's, dá outras providências
- Resolução CFMV nº 722/2002 - Aprova o Código de Ética do Médico Veterinário.



SUMÁRIO



## Missão

Promover o bem estar do cidadão no que concerne as suas demandas quanto ao trabalho dos médicos-veterinários e zootecnistas, através da normatização e fiscalização de profissionais empresa. Sempre primando pela ética e qualidade na prestação de serviço.

## Visão

Ser reconhecido como instituição promotora da saúde e bem-estar da sociedade e dos animais, pautando suas ações pela integridade e comprometimento do exercício profissional, assegurando a atuação plena dos profissionais da Medicina Veterinária e Zootecnia.

## Valores

Comprometimento, ética, inovação, proatividade, excelência profissional, foco no resultado e imparcialidade.

[CAP.1](#)



[SUMÁRIO](#)

# ORGANOGRAMA INSTITUCIONAL

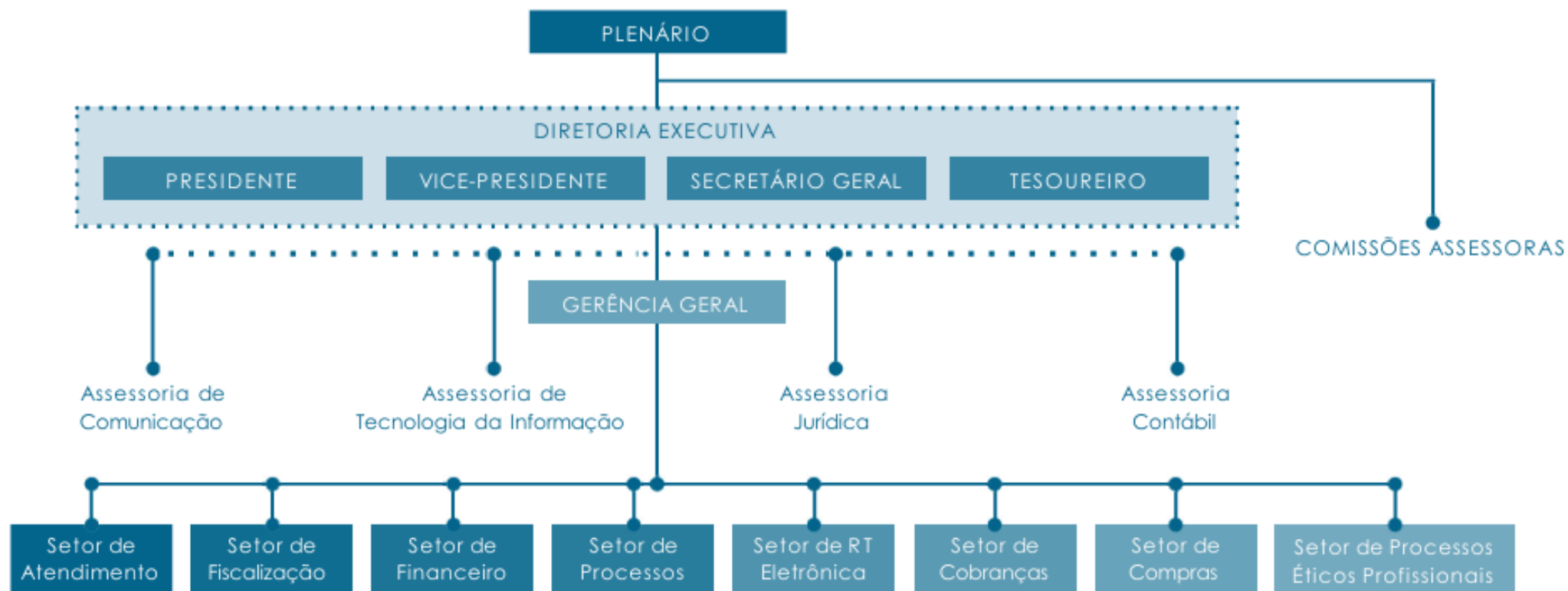

[CAP.1](#)



[SUMÁRIO](#)



# 2.

## GESTÃO ESTRATÉGICA

## GOVERNANÇA E GESTÃO

### | Estrutura de Governança

Governança corporativa é o sistema por meio do qual se exerce e se monitora o controle nas entidades. É o sistema pelo qual as organizações são dirigidas, monitoradas e incentivadas. No CRMV-AM o sistema de governança apresenta a seguinte estrutura:

2.775 Médicos Veterinários Cadastrados

2.229 Médicos Veterinários Atuentes

171 Zootecnistas Cadastrados

104 Zootecnistas Atuentes

4 Membros de Diretoria

6 Conselheiros Efetivos

3 Conselheiros Suplentes

11 Funcionários Efetivos

4 Assessorias

2 Estagiários



SUMÁRIO

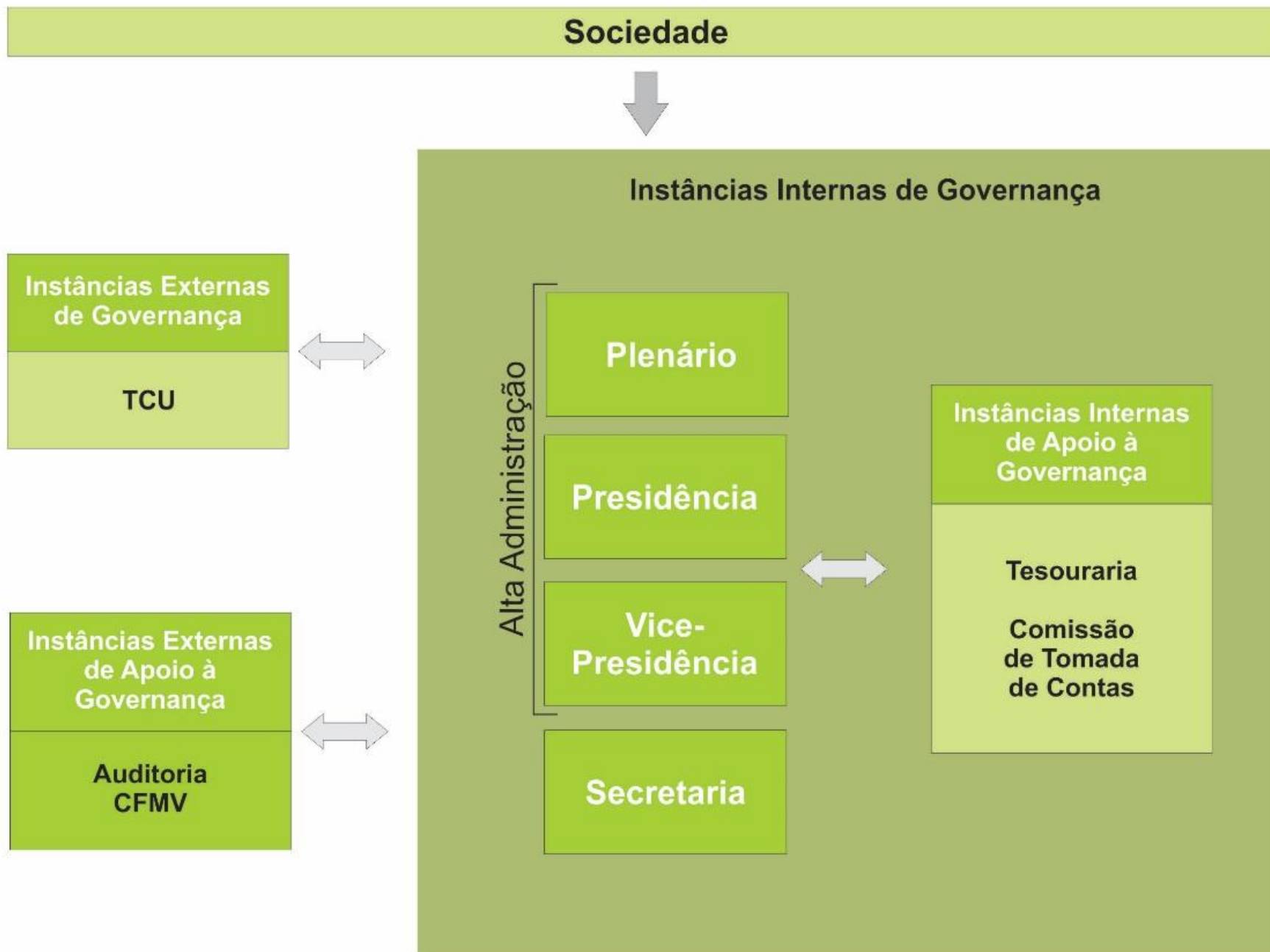

## ROL DE RESPONSÁVEIS

### DIRETORIA

Presidente

Ednaldo Souza da Silva

Vice-Presidente

Haruo Takatani

Secretária Geral

Letícia Barros de Alencar

Tesoureiro

Marcelo Vieira da Gama

### CONSELHEIROS EFETIVOS

Ádria Camila S. da Silva

Bruna Castro Costa

Camilla Barbosa Leite

Evellyn Freire Santos

Pablo Nahum F. de Oliveira

Sabrina F. de Medeiros

### CONSELHEIROS SUPLENTES

Akel A. Cavalcante

Daniel Machado Rocha

Francisco Martins de Castro

Luis Augusto C. de G. Campos

Luma Viana G. dos S. Pigozzo

### COMISSÕES

Comissão de Tomada de Contas

Comissão de Ensino em Medicina Veterinária

Comissão Bem-Estar Animal

Comissão de Saúde Pública

Comissão de Sindicância e Processo Administrativo Disciplinar

Comissão de Comunicação e Eventos

Comissão de Grandes Animais

Comissão de Ensino em Zootecnia

Comissão de Licitação

Comissão de Convênios do CRMV-AM

Comissão de Admissibilidade de Processos Éticos-Profissionais

[CAP. 2](#)



[SUMÁRIO](#)



## CADEIA DE VALOR

O Planejamento Estratégico do Conselho Regional de Medicina Veterinária do Amazonas encontra-se com suas diretrizes em construção, para que se possa colocar os planos em prática garantindo a valorização e a excelência da Medicina Veterinária e Zootecnia, por meio de ações regulamentadoras, educacionais, fiscalizadoras, éticas e políticas, buscando a qualidade de vida da sociedade amazonense em equilíbrio com a biodiversidade, objetivando ser reconhecido como órgão de valorização profissional, atuando com excelência em defesa da sociedade, utilizando-se de Excelência, Compromisso, Transparência, Ética e Responsabilidade.

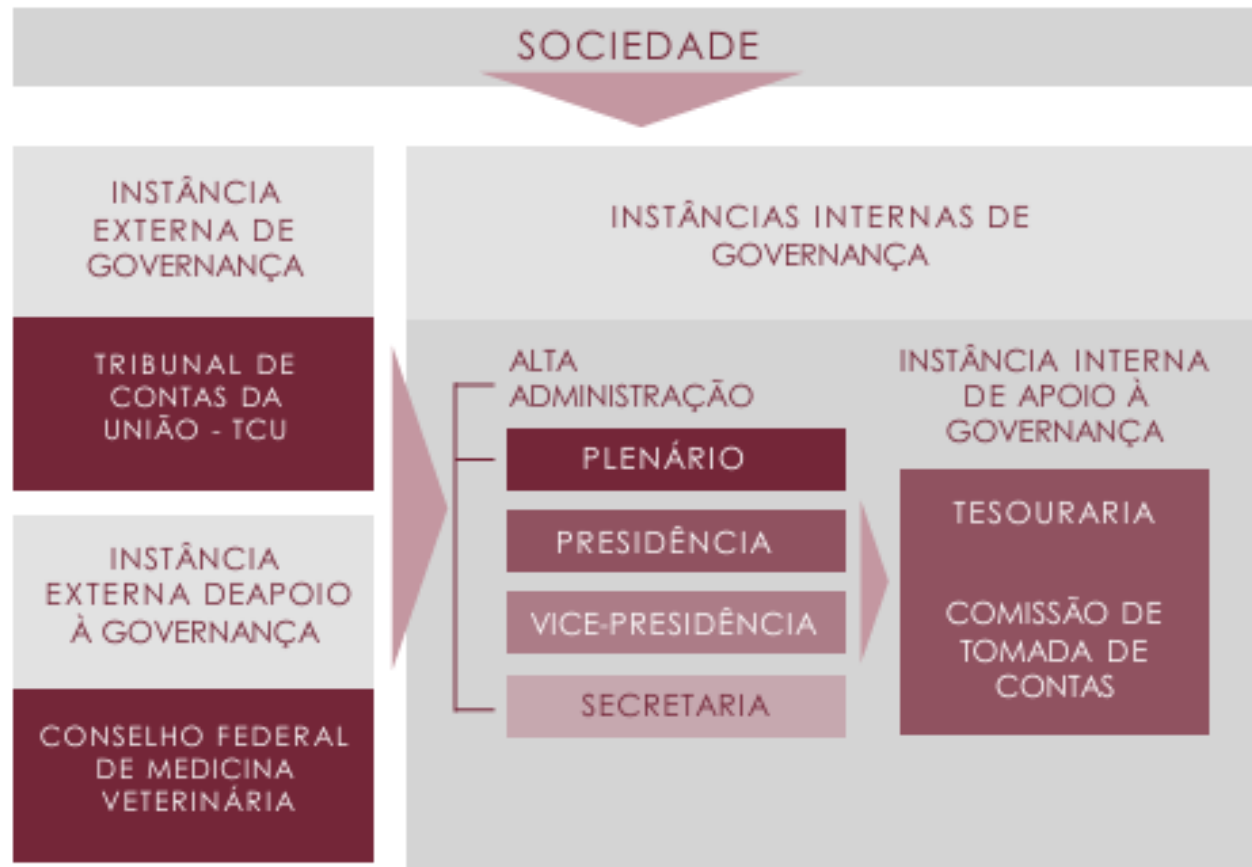



# MAPA ESTRATÉGICO

**Missão:** Garantir a valorização e a excelência da Medicina Veterinária e Zootecnia, por meio de ações regulamentadoras, educacionais, fiscalizadoras, éticas e políticas, buscando a qualidade de vida da sociedade amazonense em equilíbrio com a biodiversidade.

**Visão:** Ser reconhecido como órgão de valorização profissional, atuando com excelência em defesa da sociedade.

## Resultados institucionais

Excelência na qualificação e capacitação de MVs e Zts, em estreita colaboração com o sistema de ensino.

MVs e Zts reconhecidos e valorizados.

Participação sócio-político-institucional junto às instituições públicas, privadas e sociedade civil visando a valorização profissional, em defesa da sociedade.

## Público-alvo

Contribuir para o desenvolvimento das competências e das habilidades dos profissionais inscritos

Conscientizar os profissionais da importância e responsabilidade do RT perante à sociedade.

## Processos

Tornar o processo de fiscalização mais efetivo

Aprimorar a comunicação institucional

Fortalecer a imagem do CRMV-AM perante os profissionais inscritos e a sociedade

Promover, continuamente, o aperfeiçoamento das Normas referentes à MV e ZT.

Consolidar e buscar novas parcerias estratégicas

## Pessoas e Infraestrutura

Desenvolver competências dos integrantes do CRMV em consonância com os valores institucionais

Melhorar a infraestrutura física, tecnológica

Promover a reestruturação organizacional para otimizar a gestão do CRMV-AM

## Recursos Financeiros

Garantir a sustentabilidade orçamentária e financeira do CRMV-AM

## VALORES

- Excelência
- Compromisso
- Transparência
- Ética
- Responsabilidade

[CAP. 2](#)



[SUMÁRIO](#)

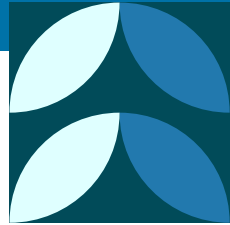

# OBJETIVOS ESTRATÉGICOS

## OBJETIVO ESTRATÉGICO

Aprimorar a fiscalização do exercício profissional;

Fortalecer os mecanismos de ética e disciplina profissional;

Promover a regularidade do registro profissional e empresarial;

Ampliar a transparência e o relacionamento com a sociedade.

## INDICADOR

Percentual de cobertura de fiscalização;

Nº de fiscalizações realizadas;

Tempo médio de julgamento de processos;

Nº de processos julgados;

Percentual de cadastros atualizados;

Tempo médio de atendimento de registros;

Índice de atendimento à LAI;

Grau de satisfação do usuário.

## META

Atingir  $\geq 80\%$  dos estabelecimentos cadastrados;

Aumentar em 15% em relação ao ano anterior;

Reduzir para  $\leq 180$  dias;

Aumentar em 20%;

Manter  $\geq 95\%$  atualizados;

$\geq 100\%$  no prazo legal;

$\geq 85\%$  de satisfação.

## RISCO ASSOCIADO

Insuficiência de equipe ou recursos para fiscalização;

Falta de planejamento ou priorização inadequada;

Acúmulo de processos e morosidade processual;

Deficiências operacionais ou jurídicas;

Base de dados desatualizada;

Ineficiência de processos internos;

Falhas na gestão da informação;

Baixa qualidade no atendimento.

[CAP. 2](#)



[SUMÁRIO](#)

## Oportunidades e perspectivas

O Planejamento Estratégico do Conselho Regional de Medicina Veterinária do Amazonas garante a valorização e a excelência da Medicina Veterinária e Zootecnia, por meio de ações regulamentadoras, educacionais, fiscalizadoras, éticas e políticas, buscando a qualidade de vida da sociedade amazonense em equilíbrio com a biodiversidade, objetivando ser reconhecido como órgão de valorização profissional, atuando com excelência em defesa da sociedade, utilizando-se de Excelência, Compromisso, Transparência, Ética e Responsabilidade. As ações desempenhadas pelo CRMV-AM no ano de 2024 estão alinhadas ao Planejamento Estratégico do Sistema CFMV/CRMVs.





# MODELO DE NEGÓCIO

## MISSÃO

Garantir a valorização e a excelência da Medicina Veterinária e Zootecnia, por meio de ações regulamentadoras, educacionais, fiscalizadoras, éticas e políticas, buscando a qualidade de vida da sociedade amazonense em equilíbrio com a biodiversidade.

## VISÃO

Ser reconhecido como órgão de valorização profissional, atuando com excelência em defesa da sociedade.

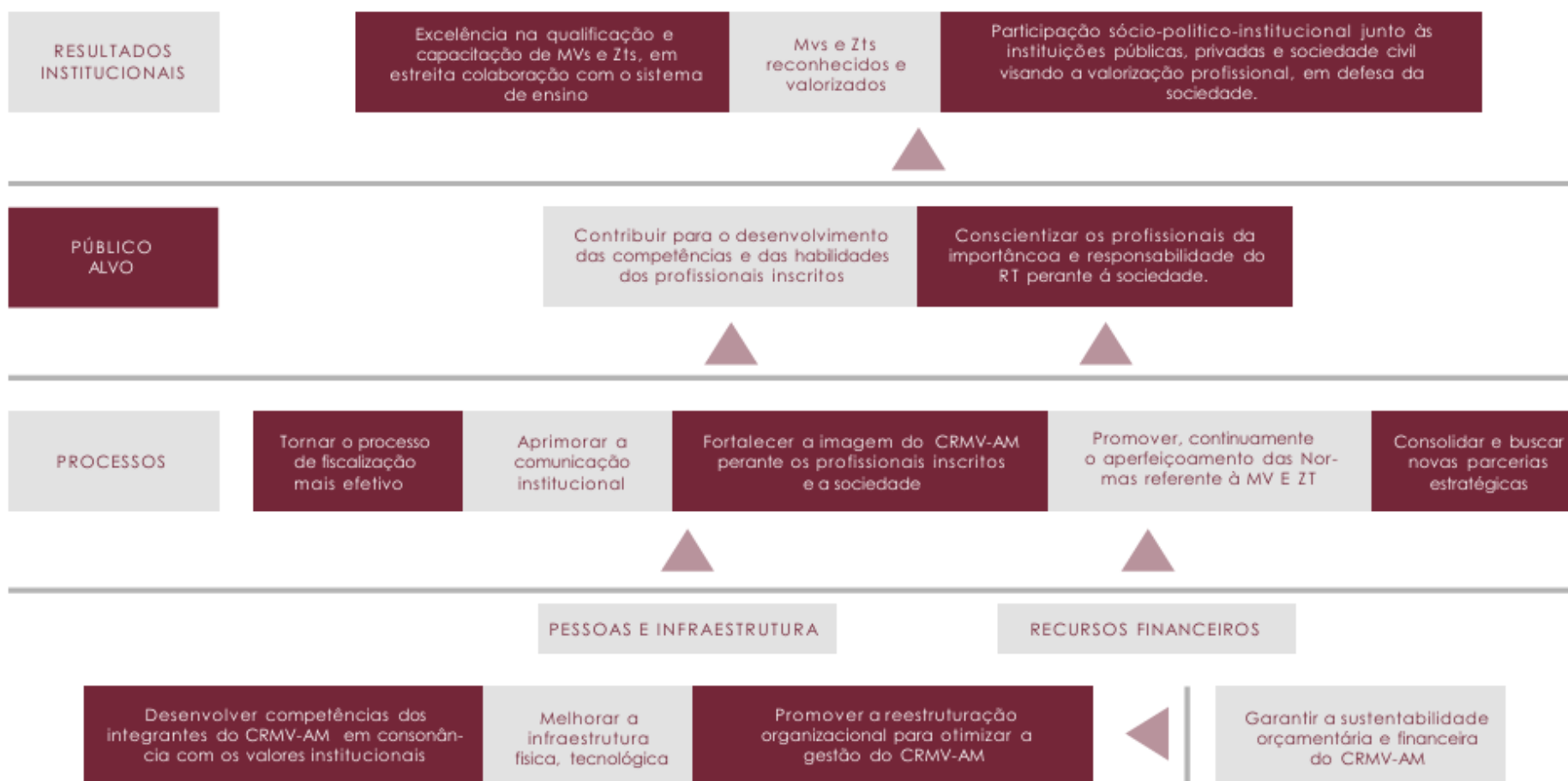

[CAP. 2](#)



[SUMÁRIO](#)

## AMBIENTE EXTERNO

O ambiente externo no qual o Conselho Regional de Medicina Veterinária do Estado do Amazonas, está inserido é caracterizado por fatores normativos, institucionais, econômicos e sociais que influenciam diretamente sua atuação e capacidade de entrega de resultados.

No aspecto normativo, destacam-se as diretrizes e regulamentações estabelecidas pelo Sistema CFMV/CRMV, bem como a legislação aplicável à administração pública, que orientam e delimitam a atuação institucional. Alterações nessas normas podem demandar ajustes nos processos internos e na forma de atuação do Conselho.

No contexto institucional, a atuação de outros órgãos de controle e entidades relacionadas, como tribunais de contas e órgãos de fiscalização, impacta os padrões de conformidade, transparência e governança exigidos, ampliando a necessidade de aperfeiçoamento contínuo da gestão.

Sob a perspectiva econômica, fatores como inadimplência de anuidades e variações na capacidade contributiva dos profissionais e empresas podem afetar a arrecadação e, conseqüentemente, a execução das atividades institucionais.

No campo social, observa-se aumento das demandas por transparência, qualidade dos serviços e proteção da saúde pública, o que eleva o nível de exigência sobre a atuação do Conselho, especialmente no que se refere à fiscalização e à ética profissional.

Adicionalmente, os avanços tecnológicos impõem a necessidade de modernização dos processos e serviços, ao mesmo tempo em que oferecem oportunidades para ganho de eficiência e melhoria do atendimento ao usuário.

Diante desse cenário, o Conselho busca adaptar suas práticas de gestão e fortalecer sua capacidade institucional, de modo a responder de forma eficaz às mudanças do ambiente externo e garantir o cumprimento de sua missão.

[CAP. 2](#)



[SUMÁRIO](#)

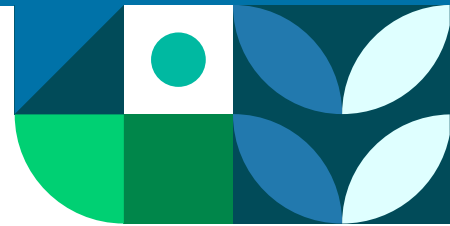

## Principais ações do CRMV

O CRMV-AM desenvolveu e promoveu inúmeras ações no intuito de cumprir os objetivos da entidade. Nesse intuito, os principais projetos desempenhados foram:

- Realização de Fóruns da Medicina Veterinária;
- Realização do Seminário de Responsabilidade Técnica em Eventos Agropecuários;
- Comemoração ao Dia do Zootecnista;
- Seminário de Responsabilidade Técnica em Avicultura;
- Ciclo De Palestras;
- Curso De Responsabilidade Técnica Em Supermercados;
- Festa Junina;
- Seminário de Responsabilidade Técnica em Consultórios e Clínicas;
- Seminário de Responsabilidade Técnica em Pet Shop;
- Seminário de Responsabilidade Técnica em Agroindústria de Carne;
- Seminário de Responsabilidade Técnica em Agroindústria de Leite e Derivados;
- As solenidades de entrega de carteira de identificação aos novos profissionais.

[CAP. 2](#)



[SUMÁRIO](#)



# 3.

## GESTÃO DE RISCOS

A gestão do Conselho Regional de Medicina Veterinária do Amazonas envolve responsabilidades administrativas, financeiras, éticas e institucionais que impactam diretamente a credibilidade da autarquia e a qualidade dos serviços prestados à sociedade e aos profissionais registrados. Por ser um órgão público federal de natureza autárquica, o CRMV-AM deve atuar com rigor técnico, transparência e conformidade legal. Nesse contexto, compreender os riscos de gestão é essencial para prevenir falhas, fortalecer a governança e garantir a eficiência institucional. Assim, podemos ter riscos: de Governança, Financeiros, Administrativos e Operacionais, na Fiscalização Profissional, Tecnológicos e de Segurança da Informação, Jurídicos e de Imagem e Reputação.

Os riscos de gestão em um CRMV são amplos e interdependentes. Uma administração eficaz deve adotar práticas de governança moderna, fortalecer controles internos, investir em tecnologia, capacitar equipes e promover transparência ativa. A gestão de riscos não é apenas uma exigência legal, mas um compromisso com a ética, a eficiência e a confiança da sociedade na Medicina Veterinária e na Zootecnia.

### O que é risco no âmbito da autarquia?

No contexto de qualquer autarquia pública, incluindo um CRMV, “risco” significa a possibilidade de que um evento, falha ou situação adversa prejudique o cumprimento da missão institucional, cause danos ao patrimônio público, comprometa a prestação de serviços ou afete a confiança da sociedade.

É um conceito ligado à governança pública, à responsabilidade administrativa e à boa gestão.



[SUMÁRIO](#)



## Matriz de Riscos e Classificação

Risco	Categoria	Causa	Consequência	Probabilidade	Impacto	Nível de Risco	Tratamento / Resposta
Baixa cobertura de Fiscalização	Operacional	Equipe reduzida/falta de planejamento	Aumento de irregularidades	Alta	Alta	Alta	Replanejamento das ações e priorização por risco
Morosidade em processos éticos	Operacional/Legal	Acúmulo de processos/fluxos ineficientes	Perda de credibilidade institucional	Média	Alta	Alta	Revisão de fluxos e definição de prazos
Inadimplência de anuidades	Financeiro	Dificuldade econômica/baixa cobrança	Redução da arrecadação	Alta	Médio	Alta	Intensificação da cobrança e ações educativas
Fragilidade no controle interno	Governança	Ausência de rotinas estruturadas	Riscos de irregularidades	Média	Alta	Alta	Fortalecimento do controle interno
Falhas em sistemas de TI	Tecnológico	Sistemas obsoletos/indisponibilidade	Interrupção de serviços	Média	Média	Média	Modernização tecnológica e backup
Baixa transparência ativa	Reputacional	Falhas na divulgação de informações	Perda de confiança pública	Baixa	Alta	Média	Melhoria do portal da transparência
Desatualização cadastral	Operacional	Falta de atualização pelos profissionais	Comprometimento da fiscalização	Média	Média	Média	Campanhas de atualização cadastral

[CAP. 3](#)



[SUMÁRIO](#)



# 4.

## RESULTADOS DA ATUAÇÃO FÍNALÍSTICA

### PRINCIPAIS ATRIBUIÇÕES DO CRMV

O Conselho Regional de Medicina Veterinária do Amazonas é a entidade responsável por fiscalizar e orientar o exercício da Medicina Veterinária e da Zootecnia no Estado do Amazonas. Seu papel é essencial para garantir que profissionais e estabelecimentos atuem com ética, qualidade e segurança, protegendo tanto os animais quanto a sociedade.

O Conselho também é responsável por registrar profissionais formados em Medicina Veterinária e Zootecnia, registrar empresas e instituições que atuam nessas áreas e emitir documentos como carteiras profissionais e certidões. Esse processo garante que apenas pessoas qualificadas e legalmente habilitadas atuem no mercado.

O CRMV-AM também tem uma função educativa e disciplinar de orientar profissionais sobre condutas éticas e boas práticas, analisar denúncias e infrações ao Código de Ética, aplicar sanções quando necessário, sempre visando proteger o bem-estar animal e a confiança da sociedade.

Embora não seja um órgão ambiental ou sanitário, o CRMV-AM contribui ativamente para promover ações e campanhas de conscientização ao bem-estar animal e apoiar políticas públicas relacionadas à saúde animal, segurança alimentar e zoonoses, bem como, incentivar práticas responsáveis no manejo, criação e atendimento de animais.

O Conselho também estimula o aprimoramento profissional por meio de eventos, cursos e palestras, parcerias com instituições de ensino e pesquisa e divulgação de informações atualizadas sobre a área.



[SUMÁRIO](#)



## Número de fiscalizações no Estado do Amazonas

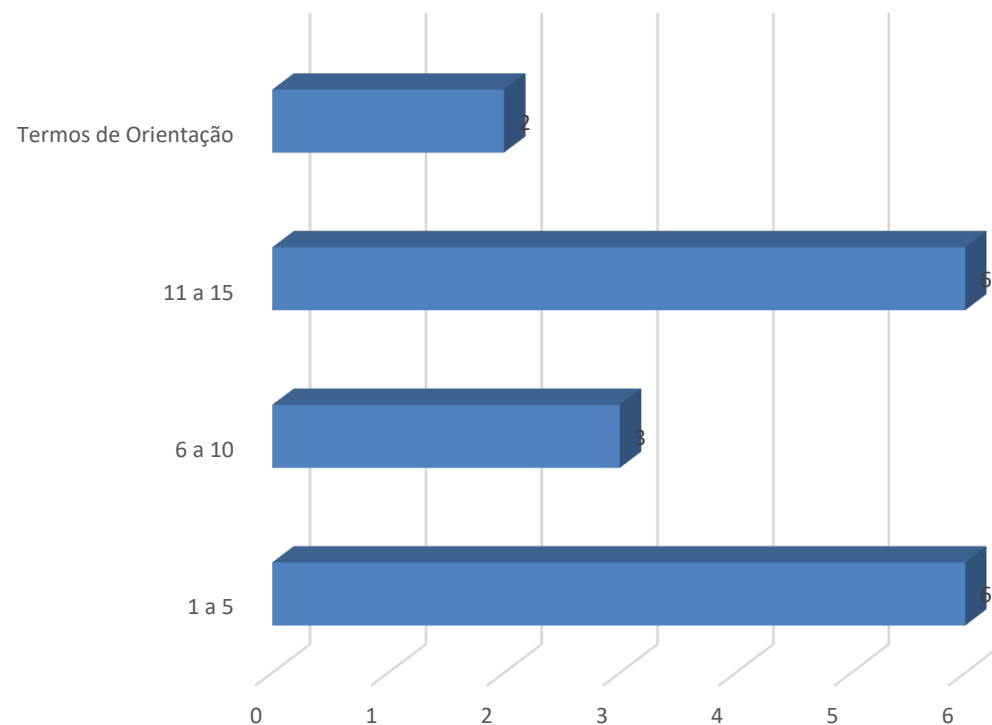

## Número de fiscais no estado do Amazonas



Marcelo Bastos



Thiago Batista



Anilton Junior

[CAP. 4](#)



[SUMÁRIO](#)

## Registros

- Superior completo
- Superior incompleto
- Ensino médio completo
- Pós graduação

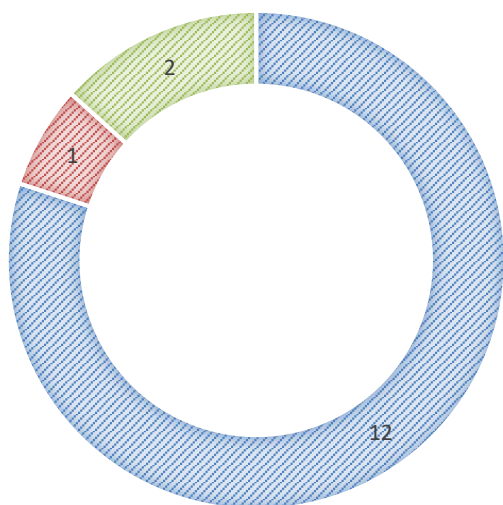

## Sessões Plenárias

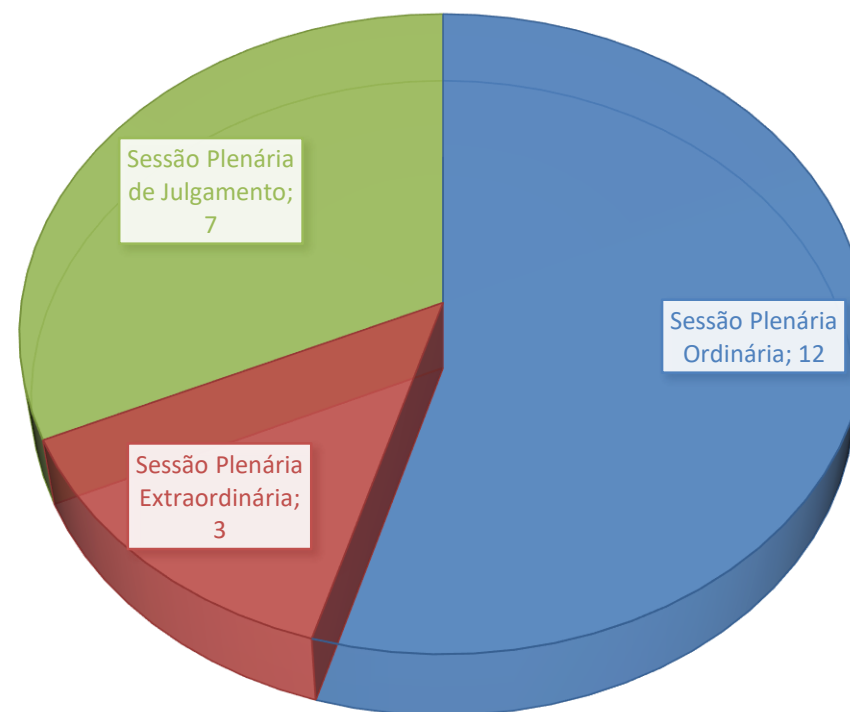

[CAP. 4](#)



[SUMÁRIO](#)



# 5.

## AÇÕES DESENVOLVIDAS

### ATUAÇÃO EM 2025

Fiscalização em empresas na capital e no interior;

Atividades do setor de cobrança com emissão de ofícios de cobrança amigável às pessoas físicas e jurídicas, inclusão na Dívida Ativa dos inscritos, com prazo superior a 90 dias de atraso, protesto de títulos em cartório de registro de títulos de débitos vencidos a mais de 120 dias e conciliação administrativa por meio de termo de confissão de dívida;

A Assessoria Jurídica é uma área de extrema importância para o bom funcionamento tendo sua atuação como fundamental para garantir que as ações do CRMV-AM estejam de acordo com a legislação e os princípios constitucionais;

Inauguração da nova sede do CRMV-AM.



[SUMÁRIO](#)

# COMUNICAÇÃO



## Principais canais de comunicação

Em atendimento à Lei de Acesso à Informação–LAI, o Conselho Regional de Medicina Veterinária do Estado do Amazonas - CRMV-AM mantém no Portal da Transparência, todas as informações requisitadas pelo TCU. O acesso pode ser realizado, via a aba específica, no site do CRMV-AM que possibilita acessar o SIC (Serviço de Informação ao Cidadão), a qualquer pessoa, física ou jurídica e o encaminhamento de pedidos de acesso à informação.

Além do Portal da Transparência, o CRMV-AM dispõe de diversos canais de acesso disponíveis à sociedade, como: site, e-mail, aplicativos de mensagens, telefones e redes sociais digitais como Facebook e Instagram.



Portal da Transparência



+55 (92) 3304-3014 /99459-3110



[administrativo@crmvm.am.gov.br](mailto:administrativo@crmvm.am.gov.br)



[www.crmvm.am.gov.br](http://www.crmvm.am.gov.br)



CRMVAM



crmvm\_am

[CAP. 5](#)



[SUMÁRIO](#)

O cidadão pode comunicar-se diretamente com os setores do CRMV-AM:

Setor de Protocolo e ART Online  
(92) 99459-3110 /3304-3014  
[administrativo@crm.am.gov.br](mailto:administrativo@crm.am.gov.br)

Setor de Processos Administrativos  
(92) 99503-0219 /3304-3014  
[processos.crmvam@gmail.com](mailto:processos.crmvam@gmail.com)

Setor de Cobrança (Parcelamento/Anuidade)  
(92) 99530-6358 /3304-3252  
[cobranca@crm.am.gov.br](mailto:cobranca@crm.am.gov.br)

Setor de Fiscalização e Denúncias  
(92) 99452-0761  
[fiscalizacao@crm.am.gov.br](mailto:fiscalizacao@crm.am.gov.br)

Gerência e Processos Éticos  
(92) 99293-5756  
[gerencia@crm.am.gov.br](mailto:gerencia@crm.am.gov.br)

Assessoria de Comunicação  
[comunicacao.crmvam@gmail.com](mailto:comunicacao.crmvam@gmail.com)

Assessoria Jurídica  
[juridico.crmveterinaria@gmail.com](mailto:juridico.crmveterinaria@gmail.com)

Assessoria de Tecnologia da Informação  
[informatica.crmvam@gmail.com](mailto:informatica.crmvam@gmail.com)

[CAP. 5](#)



[SUMÁRIO](#)

## Normatização e Diretrizes

O Conselho Regional de Medicina Veterinária do Estado do Amazonas (CRMV-AM) é a Autarquia Federal responsável por registrar pro fissionais, fiscalizar e regulamentar o exercício da Medicina Veterinária e da Zootecnia no Estado do Amazonas.

Sua missão é promover o bem-estar da sociedade amazonense, disciplinando os exercícios dos profissionais de Medicina Veterinária e Zootecnia, por meio da normatização profissional e orientação das classes.

Principais normas direcionadoras:

LEI N° 5517/1968 • Dispõe sobre o exercício da profissão de médico-veterinário e cria os Conselhos Federal e Regionais de Medicina Veterinária.

LEI N° 5550/1968 • Dispõe sobre o exercício da profissão de Zootecnista

DECRETO N.º 64704/69 • Aprova o regulamento do exercício da Profissão de Médico e dos Conselhos de Medicina Veterinária.

RESOLUÇÃO CFMV N° 375/1982 • Cria o Conselho Regional de Medicina Veterinária do Amazonas.

RESOLUÇÃO CFMV N° 591/1992 • Institui e aprova o Regimento Interno Padrão (RIP) dos Conselhos Regionais de Medicina Veterinária– CRMV's, dá outras providências.

RESOLUÇÃO CFMV N° 1330/2020 • Aprova o Código de Processo Ético-Profissional no âmbito do Sistema CFMV/CRMVs.



[CAP. 5](#)



[SUMÁRIO](#)

# ACESSO À INFORMAÇÃO

## Portal da Transparência

O Portal da Transparência é um canal de comunicação com o cidadão cujo objetivo é fornecer informações sobre os atos e fatos de gestão praticados pelo CRMV-AM para conhecimento dos profissionais médicos-veterinários, zootecnistas e para a sociedade brasileira. Cada cidadão encontra informações importantes como portarias, atas das Sessões Plenárias, calendário de reuniões, execução orçamentária, diárias e passagens, demonstrações contábeis e prestações de contas, licitações, contratos, concurso público, quadro de pessoal, perguntas frequentes, dados estatísticos e outras informações institucionais.

## Ouvidoria

Conformidade legal

A Ouvidoria constitui um canal de comunicação entre a instituição e a sociedade, destinado ao recebimento de manifestações como denúncias, reclamações, sugestões, elogios e solicitações de informação. Sua atuação contribui para o aprimoramento dos serviços prestados, o fortalecimento da transparência e o exercício do controle social, assegurando o tratamento adequado das demandas e o cumprimento dos prazos legais. Por meio da Ouvidoria, o Conselho busca identificar oportunidades de melhoria e promover maior eficiência e qualidade na gestão institucional.

[CAP. 5](#)



[SUMÁRIO](#)



### Assuntos com maior número de manifestações respondidas e em tratamento



Figura 21 - Assuntos com maior número de manifestações respondidas e em tratamento

### Percentual dos manifestantes por gênero

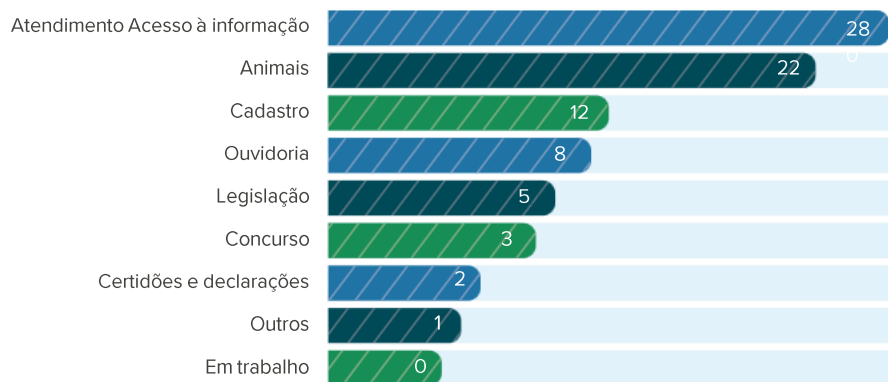

Figura 22 - Percentual dos manifestantes por gênero

### Resolutividade

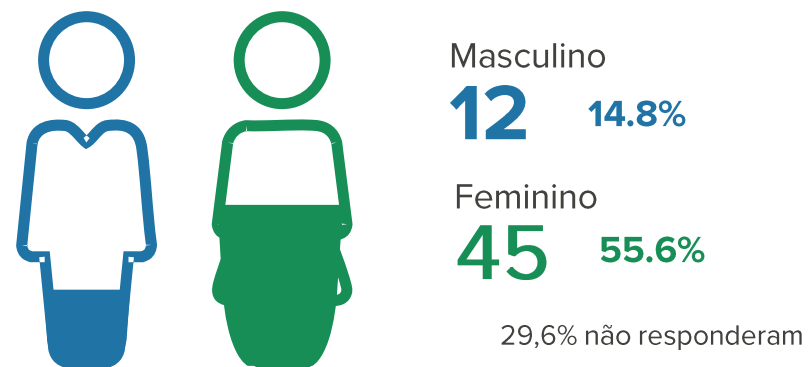

Figura 23 - Resolutividade considerando as manifestações com resposta conclusiva pela Ouvidoria

### Satisfação do usuário



Figura 24 - Satisfação do usuário

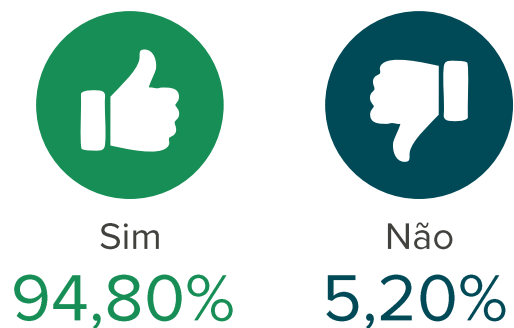

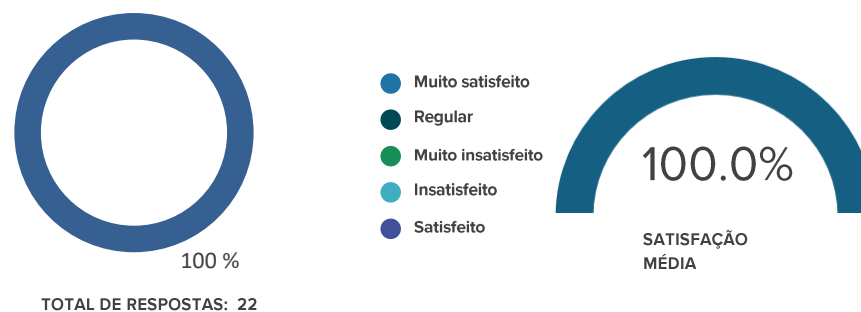

## Lei Geral de Proteção de Dados Pessoais – LGPD

A Lei nº 13.709/2018, Lei Geral de Proteção de Dados Pessoais (LGPD), estabelece diretrizes para o tratamento de dados pessoais, com o objetivo de proteger os direitos fundamentais de liberdade, privacidade e o livre desenvolvimento da personalidade. No âmbito do Conselho Regional de Medicina Veterinária, a LGPD orienta a adoção de medidas voltadas à segurança, à transparência e à adequada gestão das informações pessoais sob sua responsabilidade, incluindo dados de profissionais, empresas e demais usuários dos serviços institucionais. O Conselho busca adequar seus processos e sistemas às exigências da legislação, por meio da implementação de controles de acesso, revisão de fluxos de tratamento de dados e conscientização dos colaboradores, visando garantir a confidencialidade, integridade e disponibilidade das informações. A observância da LGPD contribui para o fortalecimento da governança institucional, mitigação de riscos e aumento da confiança dos usuários nos serviços prestados.



[CAP. 5](#)



[SUMÁRIO](#)



# GESTÃO DE PESSOAS

## Conformidade legal

A base legal das contratações e compras contemplam as razões de fato e de direito que fundamentam as demandas dos produtos ou do serviço que se pretende contratar, apontando, como balizadores as seguintes leis: Constituição Federal, Lei nº 8.666/93, Lei Federal nº 10.520/02, Lei Complementar nº 123/06, Lei Complementar nº 147/14, IN 05/2017(STI/MP).

## Força de trabalho

A política de gestão de pessoas praticada pelo CRMV/AM é pautada nas diretrizes institucionais desenvolvida por meio das ações específicas na área de recursos humanos, que buscam a valorização do seu corpo funcional.

## Distribuição de pessoal por categoria

Texto

[CAP. 5](#)



[SUMÁRIO](#)

Distribuição de pessoal por tempo de serviço (anos)



Figura 27 - Distribuição de pessoal por tempo de serviço

Distribuição de pessoal por idade (faixa etária)

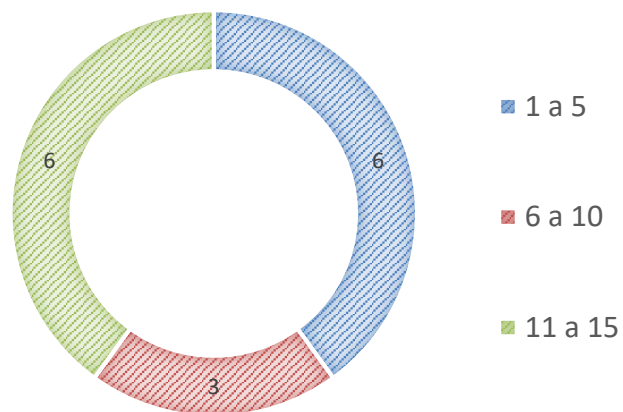

Figura 28 - Distribuição de pessoal por idade (faixa etária)

Distribuição de pessoal por formação

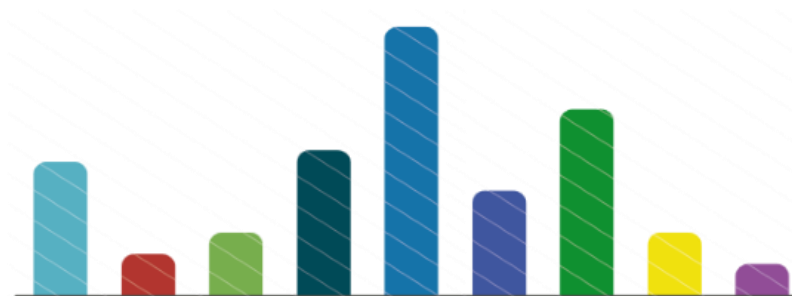

Figura 29 - Distribuição de pessoal por formação

Distribuição de pessoal por gênero



Figura 30 - Distribuição de pessoal por gênero

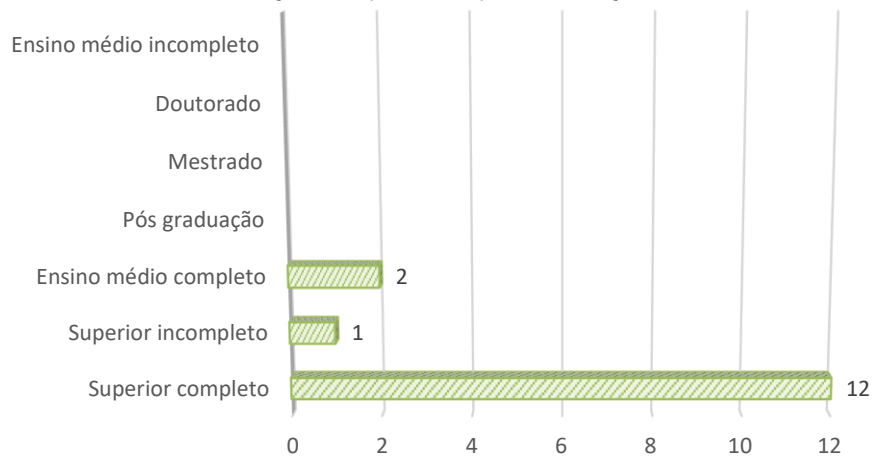

## GESTÃO DE LICITAÇÕES E CONTRATOS

No exercício de referência todas as despesa administrativas do CRVM/AM foram realizadas por dispensa de licitação, baseadas nos incisos I e II do Art. 24 da Lei 8.666/93 e suas alterações e n Lei 14.133/21 e suas alterações.

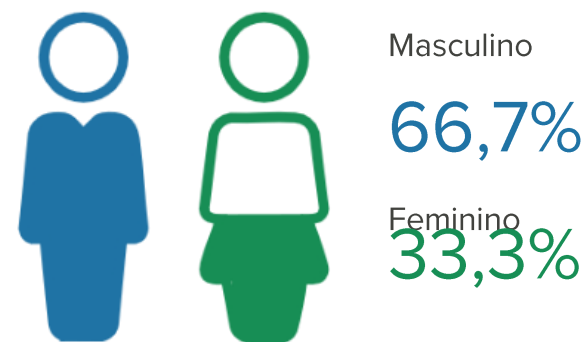
### Conformidade legal

A base legal das contratações e compras contemplam as razões de fato e de direito que fundamentam as demandas dos produtos ou do serviço que se pretende contratar, apontando, como balizadores as seguintes leis: Constituição Federal, Lei nº 8.666/93, Lei Federal nº 10.520/02, Lei Complementar nº 123/06, Lei Complementar nº 147/14, IN 05/2017(STI/MP).

### Contratos em 2025

No exercício de 2025 o CRMV/AM manteve 4 contratos:

Assessoria Contábil	R\$ 55.440,00
Fornecimento de Combustível	R\$ 9.299,51
Rastreador Pegasus	R\$ 1.400,00
Amazonas Copiadora	R\$ 2.853,91

[CAP. 5](#)



[SUMÁRIO](#)



Contratações diretas: participação nos processos de contratação, principais tipos e justificativas para realização

Contratações Diretas	Dispensas	Inexegibilidades
Funcionamento Administrativo	177.492,68	0,00
Despesas Finalísticas	72.984,60	0,00
Tecnologia da Informação	16.317,20	0,00
Fortalecimento Institucional	24.864,00	0,00
Imprensa Nacional		13.431,33
<b>Gasto por modalidade</b>	<b>291.658,48</b>	<b>13.431,33</b>

Devido ao orçamento restrito, a maior despesa do CRMV/AM se dá na área de pessoal, por esta razão as demais despesas são realizadas dentro limite legal anual para dispensa de licitação, como determina a legislação vigente.

No período a modalidade onde os gastos mais expressivos foi a Contratação por Dispensa, não havendo nenhuma contratação por inexigibilidade.

[CAP. 5](#)



[SUMÁRIO](#)

## Alocação de Recursos para os Resultados e Desempenho da Gestão

Considerando que os objetivos devem traduzir em ações operacionais o desempenho da entidade, correlacionando os projetos, as metas e os indicadores estratégicos à visão e à missão institucional, as prioridades da gestão 2025 foram evidenciadas por meio da execução dos seguintes programas e recursos alocados:

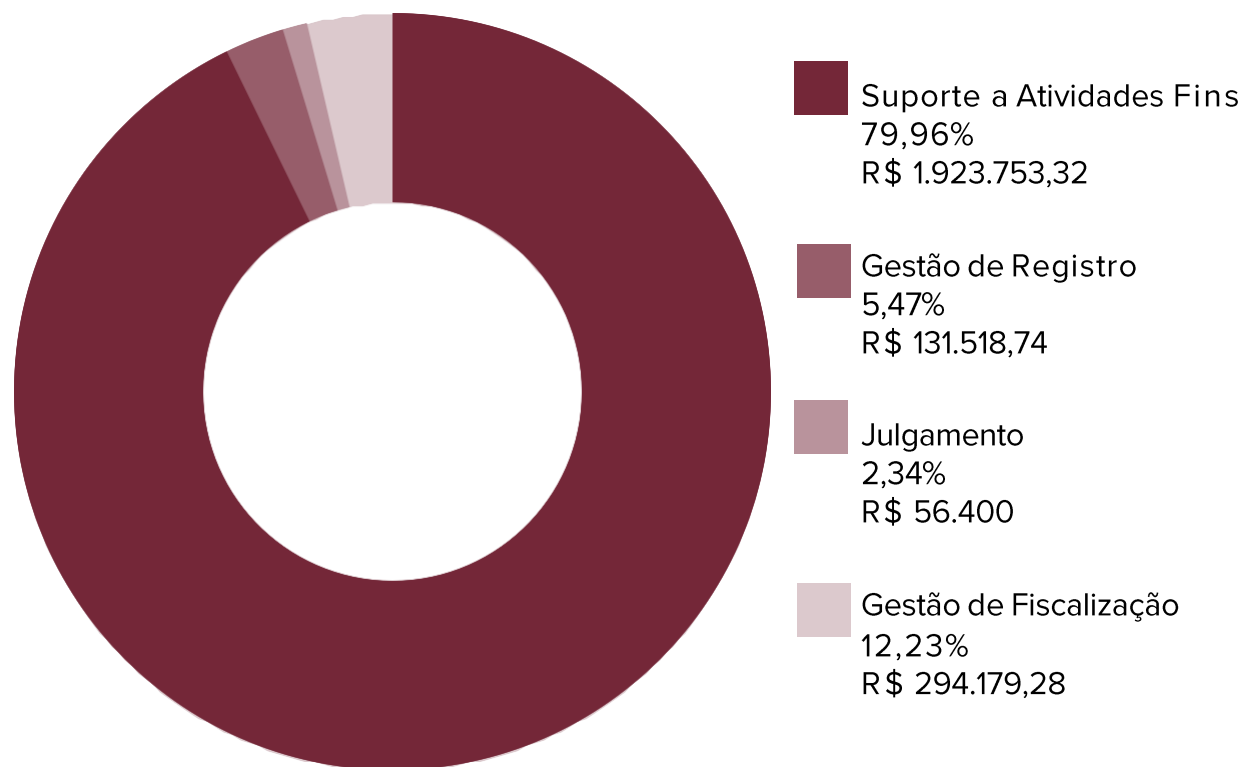

[CAP. 5](#)



[SUMÁRIO](#)



## Valor Efetivamente Gasto com a Função de Fiscalização do Exercício Profissional

O valor gasto compreende as despesas com material de consumo, manutenção de veículos da fiscalização, envio de correspondências e concessão de diárias e passagens para fiscais.



Investimentos  
R\$ 33.140,86



Folha de  
Pagamento  
R\$ 233.718,42



Diárias  
R\$ 27.320,00

## Valor Total Gasto com Indenização a Conselheiros



Diárias  
R\$ 21.980,00

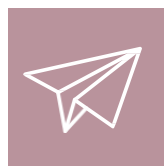

Passagens  
R\$ 57.486,01

[CAP. 5](#)



[SUMÁRIO](#)



# MENSAGEM DO TESOUREIRO



Marcelo Vieira da Gama

Prezados profissionais da Medicina Veterinária e da Zootecnia do Amazonas,

É com grande satisfação que me dirijo a todos para apresentar a visão e o compromisso da Tesouraria do Conselho Regional de Medicina Veterinária do Amazonas (CRMV-AM). Nosso trabalho é pautado pela responsabilidade, transparência e zelo na administração dos recursos que pertencem à classe e que sustentam as ações essenciais do Conselho.

Ao longo deste período, temos concentrado esforços em aperfeiçoar os processos financeiros, garantindo que cada investimento realizado contribua diretamente para o fortalecimento da fiscalização, para a valorização profissional e para a melhoria dos serviços oferecidos à sociedade. Trabalhamos para que o uso dos recursos seja sempre eficiente, ético e alinhado às necessidades reais da categoria.

Também seguimos empenhados em modernizar sistemas, ampliar a comunicação com os profissionais e facilitar o acesso a serviços, promovendo um CRMV-AM mais ágil, acessível e próximo de seus inscritos. Acreditamos que a boa gestão financeira é um pilar fundamental para que o Conselho cumpra sua missão institucional com excelência.

Reafirmo meu compromisso com a transparência, a responsabilidade administrativa e o diálogo permanente com todos os médicos-veterinários, zootecnistas e empresas registradas. A participação e a confiança de vocês são essenciais para que possamos avançar ainda mais.

Coloco-me à disposição para contribuir com a construção de um Conselho cada vez mais forte, moderno e representativo.



SUMÁRIO

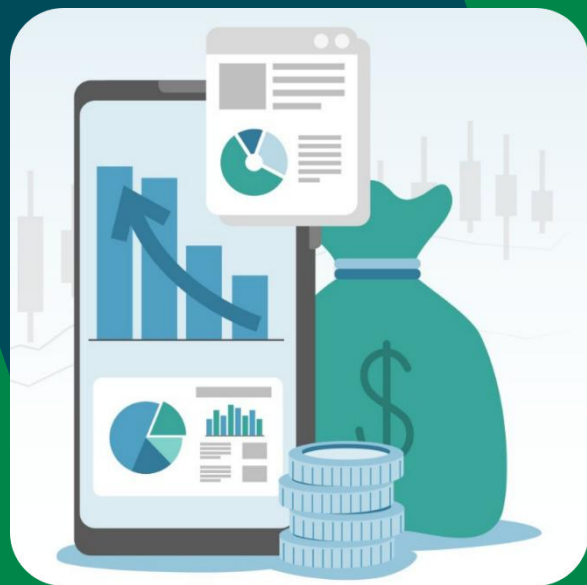

# 6.

## INFORMAÇÕES ORÇAMENTÁRIAS, FINANCEIRAS E CONTÁBEIS

### Conformidade Legal

Art. 50, §3º da Lei Complementar 101/2000; Plano de Trabalho e o orçamento para o exercício financeiro de 2018 aprovado pela Plenária do CR- Bio-06.

O orçamento para o exercício de 2025 foi estimado em R\$ 4.733.610,03 (quatro milhões setecentos e trinta e três mil seiscentos e dez reais e três centavos), Sendo 2.671.316,88 (dois milhões quatrocentos e vinte e cinco mil quatrocentos e treze reais e noventa e três centavos) de Corrente e o restante de capital.

Em 2025, as despesas corrente executadas atingiram 0,52% montante arrecadado.

As despesas correntes representaram cerca de 51,24% da despesa total e apresentaram uma média de gasto mensal de, aproximadamente, R\$ 200.487,61 (duzentos mil quatrocentos e oitenta e sete reais e sessenta e um centavos).

Apesar do CRMV-AM apesar de não realizar a distribuição dos custos indiretos por centros de custos, o Conselho utiliza sistema informatizado para controle dos custos diretos, cujas informações são geradas a partir dos registros contábeis. Por meio desse sistema é possível emitir relatórios com o propósito de gerenciar os gastos por objetivo estratégico, programa, área e projeto, sendo, portanto, uma importante ferramenta de apoio à tomada de decisão pelo gestor.



[SUMÁRIO](#)



## GESTÃO ORÇAMENTÁRIA

A arrecadação do Exercício foi de R\$ 2.277.185,33 (dois milhões duzentos e setenta e sete mil cento e oitenta e cinco reais e trinta e três centavos) que corresponde a 95,65% do total da receita prevista.

DESPESAS ORÇAMENTÁRIAS	DOTAÇÃO INICIAL	DOTAÇÃO ATUALIZADA	DESPESAS EMPENHADAS	DESPESAS LIQUIDADAS	DESPESAS PAGAS	SALDO DOTAÇÃO
DESPESAS CORRENTES	2.425.413,93	2.425.413,93	2.412.856,86	2.405.851,34	2.405.851,34	12.557,07
PESSOAL, ENCARGOS E BENEFÍCIOS	1.233.502,46	1.316.399,08	1.306.212,50	1.306.212,50	1.306.212,50	10.186,58
PESSOAL	770.763,20	1.026.984,04	1.019.738,50	1.019.738,50	1.019.738,50	7.245,54
ENCARGOS PATRONAIS	173.421,72	197.681,72	196.889,75	196.889,75	196.889,75	791,97
ENCARGOS PATRONAIS - FGTS	61.661,06	60.401,06	59.750,22	59.750,22	59.750,22	650,84
BENEFÍCIOS A PESSOAL - RGPS	227.656,48	31.332,26	29.834,03	29.834,03	29.834,03	1.498,23
USO DE BENS E SERVIÇOS	554.951,75	510.197,42	508.507,57	501.502,05	501.502,05	1.689,85
MATERIAL DE CONSUMO	46.250,00	18.328,34	18.029,34	18.029,34	18.029,34	299,00
SERVIÇOS	508.701,75	491.869,08	490.478,23	483.472,71	483.472,71	1.390,85
TRANSFERÊNCIAS CORRENTES	628.709,72	589.004,03	588.323,39	588.323,39	588.323,39	680,64
TRANSFERÊNCIAS INTRAGOVERNAMENTAIS	628.709,72	589.004,03	588.323,39	588.323,39	588.323,39	680,64
TRIBUTARIAS CONTRIBUTIVAS	6.500,00	9.813,40	9.813,40	9.813,40	9.813,40	-
IMPOSTOS, TAXAS E CONTRIBUIÇÕES DE MELHORIA	6.500,00	9.813,40	9.813,40	9.813,40	9.813,40	-
DEMAIS DESPESAS CORRENTES	1.750,00	-	-	-	-	-
FATOS GERADORES DIVERSOS	1.750,00	-	-	-	-	-
DESPESAS DE CAPITAL	2.308.196,10	2.308.196,10	1.223.398,28	1.216.793,86	1.216.793,86	1.084.797,82
INVESTIMENTOS, AÇÕES E EQUIPAMENTOS E MATERIAL PERMANENTE	2.308.196,10	2.308.196,10	1.223.398,28	1.216.793,86	1.216.793,86	1.084.797,82
INVESTIMENTOS	2.308.196,10	2.308.196,10	1.223.398,28	1.216.793,86	1.216.793,86	1.084.797,82
<b>SUB-TOTAL DAS DESPESAS</b>	<b>4.733.610,03</b>	<b>4.733.610,03</b>	<b>3.636.255,14</b>	<b>3.622.645,20</b>	<b>3.622.645,20</b>	<b>1.097.354,89</b>
<b>SUPERÁVIT</b>	-	-	-	-	-	-
<b>TOTAL</b>	<b>4.733.610,03</b>	<b>4.733.610,03</b>	<b>3.636.255,14</b>	<b>3.622.645,20</b>	<b>3.622.645,20</b>	<b>1.097.354,89</b>

[CAP. 6](#)



[SUMÁRIO](#)



Em 2025, as despesas corrente executadas atingiram 0,52% montante arrecadado.

As despesas correntes representaram cerca de 51,24% da despesa total e apresentaram uma média de gasto mensal de, aproximadamente, R\$ 200.487,61 (duzentos mil quatrocentos e oitenta e sete reais e sessenta e um centavos).

#### Pessoal, Encargos e Benefícios

- Remuneração de pessoal: 69,18%
- Encargos patronais: 18,89%
- Benefícios: 11,93%

#### Uso de Bens e Serviços

- Os serviços se referem as despesas fixas e variáveis para manutenção: 96,40%
- O material de consumo se refere aos bens adquiridos para consumo nas atividades: 3,60%

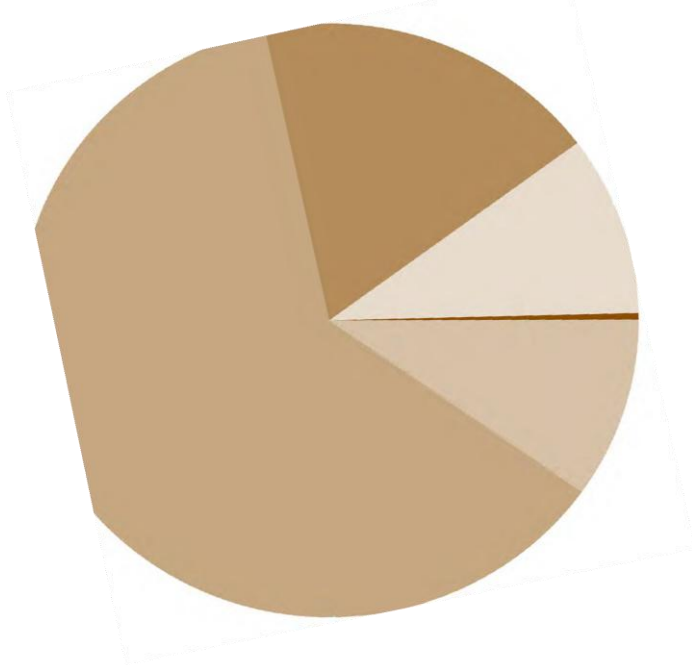

Despesas de Pessoal  
54,29%  
R\$ 1.306.212,50

Uso de Bens e Serviços  
20,85%  
R\$ 501.502,05

Transferências Intragovernamentais  
24,45%  
R\$ 588.323,39

RESULTADO ORÇAMENTÁRIO	2025
Receita Arrecadada	2.556.183,40
Despesa Realizada	2.405.831,34
<b>Superávit Orçamentário</b>	<b>12.557,07</b>

[CAP. 6](#)



[SUMÁRIO](#)

## GESTÃO DE CUSTOS

A implementação de Gestão da Execução das Despesas por Centro de Custos através de uma ferramenta que possibilite a distribuição dos custos diretos e indiretos é essencial para uma otimização dos gastos.

	Orçamento	%	Realizado	%	Saldo	%
ATIVIDADES DE APOIO	4.650.026,00	98,23	3.540.122,92	76,13	1.109.903,08	23,87
Gestão de Recursos	3.919.046,97	82,79	2.809.824,53	71,70	1.109.222,44	28,30
Gestão de Pessoas	1.316.399,08	27,81	1.306.212,50	99,23	10.186,58	0,77
Gestão Administrativa	2.572.707,73	54,35	1.473.671,87	57,28	1.099.035,86	42,72
Eventos Administrativos	15.317,21	0,32	15.317,21	100,00	-	0,00
Capacitações e Treinamentos Institucionais	14.622,95	0,31	14.622,95	100,00	-	0,00
Reuniões Administrativas	141.975,00	3,00	141.975,00	100,00	-	0,00
Sessões Plenárias	141.975,00	3,00	141.975,00	100,00	-	0,00
Contribuições Estatutárias	589.004,03	12,44	588.323,39	99,88	680,64	0,12
Repasse ao CFMV	589.004,03	12,44	588.323,39	99,88	680,64	0,12
ATIVIDADES FINALÍSTICAS	83.584,03	1,77	82.522,28	98,73	1.061,75	1,27
Gestão Operacional	33.719,51	0,71	32.662,76	96,87	1.056,75	3,13
Gestão de Fiscalização	33.719,51	0,71	32.662,76	96,87	1.056,75	3,13
Reuniões Institucionais	-	0,00	-	0,00	-	0,00
Realização de Reuniões do Sistema	-	0,00	-	0,00	-	0,00
Participação e Representações em Eventos	49.864,52	1,05	49.859,52	99,99	5,00	0,01
Representações	49.864,52	1,05	49.859,52	99,99	5,00	0,01
<b>Totais:</b>	<b>4.733.610,03</b>		<b>3.622.645,20</b>		<b>1.110.964,83</b>	

[CAP. 6](#)



[SUMÁRIO](#)

# GESTÃO PATRIMONIAL E INFRAESTRUTURA

## Conformidade Legal

O Conselho Regional de Medicina Veterinária do Amazonas está alinhado, dentre outros, aos seguintes normativos quanto à sua gestão patrimonial:

- Artigos 37, 70 e 75 da Constituição Federal;
- Lei n.º 4.320/1964;
- Decreto-lei n.º 200/1967;
- Instrução Normativa n.º 205/1988;
- Lei Complementar n.º 101/2000;
- Lei n.º 8.429/1992;
- Decreto n.º 9.373/2018 e demais instrumentos legais que regem a gestão patrimonial na Administração Pública.
- IN TCU 84/2020

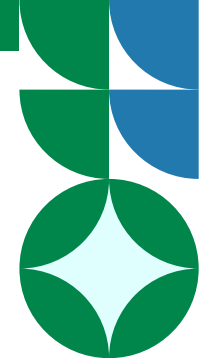

[CAP. 6](#)



[SUMÁRIO](#)

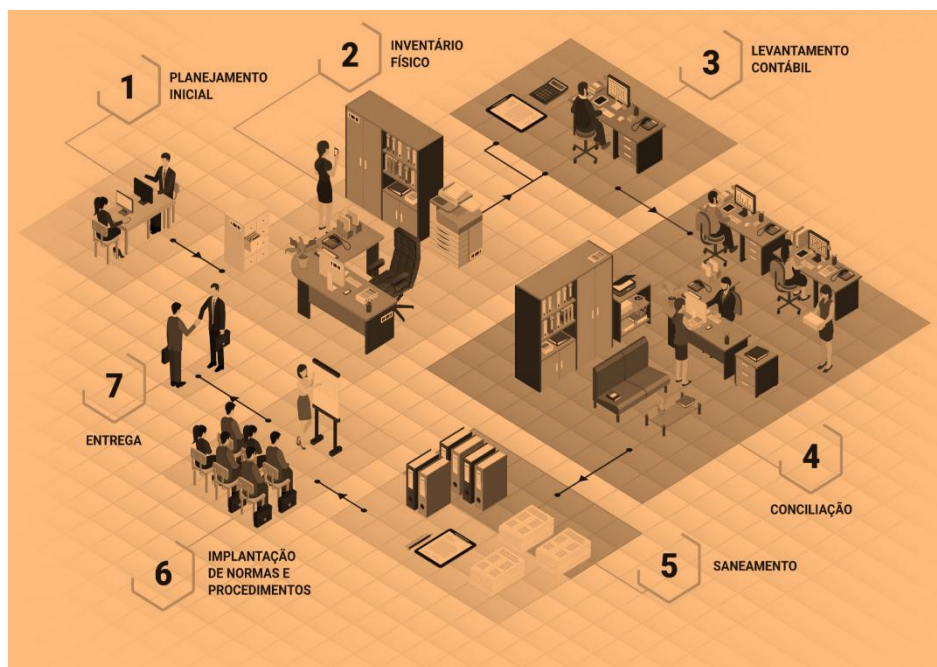

## Despesas com Manutenção e Infraestrutura

Contratação	Valor Contratado
Conservação de Bens	1.962,20
Serviços de Água e Esgoto	10.194,45
Serviços de Energia Elétrica	25.752,71

## Principais desafios e ações futuras

Pode-se destacar como desafio da gestão patrimonial o seguinte:

- Elaboração do Manual de Patrimônio e Almoarifado;
- Organização do Setor de Patrimônio;
- Realizar Impairment sobre Imobilizações do CRMV-AM

[CAP. 6](#)



[SUMÁRIO](#)



## RESULTADOS FINANCEIROS / DEMONSTRAÇÕES CONTÁBEIS

### Balço Orçamentário

O Balço Orçamentário evidencia as receitas e despesas previstas em confronto com as efetivamente realizadas, refletindo, ainda, as alterações promovidas no orçamento ao longo do exercício por meio da abertura de créditos adicionais. A diferença entre o total de receitas arrecadadas e o montante de despesas empenhadas resulta no desempenho orçamentário do período, podendo configurar superávit ou déficit orçamentário.

No exercício de 2025, apurou-se **superávit orçamentário** no valor de R\$ 150.332,06 (cento e cinquenta mil trezentos e trinta e dois reais e seis centavos), evidenciando que os recursos arrecadados foram suficientes para a cobertura integral das despesas empenhadas no período.

[CAP. 6](#)



[SUMÁRIO](#)



## Balço Orçamentário

RECEITAS ORÇAMENTÁRIAS	PREVISÃO INICIAL	PREVISÃO ATUALIZADA	RECEITAS REALIZADAS	SALDO
RECEITAS CORRENTES	2.671.316,88	2.671.316,88	2.556.183,40	-115.133,48
RECEITA TRIBUTÁRIA	369.656,00	369.656,00	197.410,24	-172.245,76
TAXA PELA PRESTAÇÃO DE SERVIÇOS	369.656,00	369.656,00	197.410,24	-172.245,76
TAXAS E EMOLUMENTOS	369.656,00	369.656,00	197.410,24	-172.245,76
RECEITAS DE CONTRIBUIÇÕES	2.145.182,88	2.145.182,88	2.055.782,37	-89.400,51
CONTRIBUIÇÕES DE INTERESSE DAS CATEGORIAS PROFISSIONAIS	2.145.182,88	2.145.182,88	2.055.782,37	-89.400,51
ANUIDADES - PESSOAS FÍSICAS	815.706,92	815.706,92	1.059.411,63	243.704,71
ANUIDADES - PESSOAS JURÍDICAS	1.329.475,96	1.329.475,96	996.370,74	-333.105,22
RECEITAS FINANCEIRAS	156.478,00	156.478,00	302.990,79	146.512,79
JUROS E ENCARGOS DE MORA SOBRE BENS E SERVIÇOS	-	-	100.165,39	100.165,39
JUROS DE MORA	-	-	100.165,39	100.165,39
REMUNERAÇÃO DE DEP.BANC. E APLICAÇÕES FINANCEIRAS	156.478,00	156.478,00	202.825,40	46.347,40
RENDIMENTOS DE APLICAÇÕES FINANCEIRAS	156.478,00	156.478,00	202.825,40	46.347,40
RECEITAS DE CAPITAL	2.062.293,15	2.062.293,15	-	-2.062.293,15
SALDOS DE EXERCÍCIOS	2.062.293,15	2.062.293,15	-	-2.062.293,15
SALDOS DE EXERCÍCIOS	2.062.293,15	2.062.293,15	-	-2.062.293,15
RECURSOS ARRECADADOS EM EXERCÍCIOS ANTERIORES	-	-	-	-
<b>SUB-TOTAL DAS RECEITAS</b>	<b>4.733.610,03</b>	<b>4.733.610,03</b>	<b>2.556.183,40</b>	<b>-2.177.426,63</b>
<b>DÉFICIT</b>	<b>-</b>	<b>-</b>	<b>1.080.071,74</b>	<b>1.080.071,74</b>
<b>TOTAL</b>	<b>4.733.610,03</b>	<b>4.733.610,03</b>	<b>3.636.255,14</b>	<b>-1.097.354,89</b>

[CAP. 6](#)



[SUMÁRIO](#)



## Balanço Orçamentário

...Continuação

DESPESAS ORÇAMENTÁRIAS	DOTAÇÃO INICIAL	DOTAÇÃO ATUALIZADA	DESPESAS EMPENHADAS	DESPESAS LIQUIDADAS	DESPESAS PAGAS	SALDO DOTAÇÃO
DESPESAS CORRENTES	2.425.413,93	2.425.413,93	2.412.856,86	2.405.851,34	2.405.851,34	12.557,07
PESSOAL, ENCARGOS E BENEFÍCIOS	1.233.502,46	1.316.399,08	1.306.212,50	1.306.212,50	1.306.212,50	10.186,58
PESSOAL	770.763,20	1.026.984,04	1.019.738,50	1.019.738,50	1.019.738,50	7.245,54
ENCARGOS PATRONAIS	173.421,72	197.681,72	196.889,75	196.889,75	196.889,75	791,97
ENCARGOS PATRONAIS - FGTS	61.661,06	60.401,06	59.750,22	59.750,22	59.750,22	650,84
BENEFÍCIOS A PESSOAL - RGPS	227.656,48	31.332,26	29.834,03	29.834,03	29.834,03	1.498,23
USO DE BENS E SERVIÇOS	554.951,75	510.197,42	508.507,57	501.502,05	501.502,05	1.689,85
MATERIAL DE CONSUMO	46.250,00	18.328,34	18.029,34	18.029,34	18.029,34	299,00
SERVIÇOS	508.701,75	491.869,08	490.478,23	483.472,71	483.472,71	1.390,85
TRANSFERÊNCIAS CORRENTES	628.709,72	589.004,03	588.323,39	588.323,39	588.323,39	680,64
TRANSFERÊNCIAS INTRAGOVERNAMENTAIS	628.709,72	589.004,03	588.323,39	588.323,39	588.323,39	680,64
TRIBUTARIAS CONTRIBUITIVAS	6.500,00	9.813,40	9.813,40	9.813,40	9.813,40	-
IMPOSTOS, TAXAS E CONTRIBUIÇÕES DE MELHORIA	6.500,00	9.813,40	9.813,40	9.813,40	9.813,40	-
DEMAIS DESPESAS CORRENTES	1.750,00	-	-	-	-	-
FATOS GERADORES DIVERSOS	1.750,00	-	-	-	-	-
DESPESAS DE CAPITAL	2.308.196,10	2.308.196,10	1.223.398,28	1.216.793,86	1.216.793,86	1.084.797,82
INVESTIMENTOS, AÇÕES E EQUIPAMENTOS E MATERIAL PERMANENTE	2.308.196,10	2.308.196,10	1.223.398,28	1.216.793,86	1.216.793,86	1.084.797,82
INVESTIMENTOS	2.308.196,10	2.308.196,10	1.223.398,28	1.216.793,86	1.216.793,86	1.084.797,82
<b>SUB-TOTAL DAS DESPESAS</b>	<b>4.733.610,03</b>	<b>4.733.610,03</b>	<b>3.636.255,14</b>	<b>3.622.645,20</b>	<b>3.622.645,20</b>	<b>1.097.354,89</b>
<b>SUPERÁVIT</b>	-	-	-	-	-	-
<b>TOTAL</b>	<b>4.733.610,03</b>	<b>4.733.610,03</b>	<b>3.636.255,14</b>	<b>3.622.645,20</b>	<b>3.622.645,20</b>	<b>1.097.354,89</b>

[CAP. 6](#)



[SUMÁRIO](#)



## RESULTADOS FINANCEIROS / DEMONSTRAÇÕES CONTÁBEIS

### Balço Patrimonial

O Balço Patrimonial – BP evidencia a situaço patrimonial do Conselho Regional de Medicina Veterinária do Amazonas em 31 de dezembro de 2025, demonstrando a posiço estática dos ativos e passivos ao final do exercício. Esse demonstrativo permite ao usuário da informação contábil conhecer, sob os aspectos qualitativo e quantitativo, a composiço dos bens e direitos (ativo), das obrigaçoes (passivo) e do patrimônio líquido, refletindo os resultados acumulados da gestão patrimonial ao longo dos exercícios.

Em atendimento à Lei nº 4.320/1964, o Balço Patrimonial apresenta, ainda, a segregação nos grupos: ativo financeiro, ativo permanente, passivo financeiro, passivo permanente e saldo patrimonial.

O resultado financeiro, apurado pela diferença entre o ativo financeiro e o passivo financeiro, conforme disposto na legislação vigente, evidenciou, no exercício de 2025, superávit financeiro no montante de R\$ 10.277.006,10 (dez milhões duzentos e setenta e sete mil seis reais e dez centavos), demonstrando a disponibilidade de recursos financeiros para cobertura de obrigaçoes e possível utilização em exercícios subseqüentes, observadas as disposiçoes legais.

[CAP. 6](#)



[SUMÁRIO](#)



## Balço Patrimonial

ATIVO		PASSIVO	
Especificação	Exercício Atual	Especificação	Exercício Atual
<b>ATIVO CIRCULANTE</b>	<b>2.123.061,90</b>	<b>PASSIVO CIRCULANTE</b>	<b>11.484,66</b>
CAIXA E EQUIVALENTES DE CAIXA	668.710,49	OBRIGACOES TRABALHISTAS, PREVIDENCIARIAS E ASSISTENCIAIS A PAGAR A CURTO PRAZO	
CREDITOS A CURTO PRAZO	1.346.283,61	EMPRÉSTIMOS E FINANCIAMENTOS A CURTO PRAZO	
DEMAIS CREDITOS E VALORES DE CURTO PRAZO	108.067,80	FORNECEDORES E CONTAS A PAGAR A CURTO PRAZO	
INVESTIMENTOS E APLICACOES TEMPORARIAS A CURTO PRAZO	-	OBRIGAÇÕES FISCAIS A CURTO PRAZO	6.326,75
ESTOQUE	-	PROVISÕES A CURTO PRAZO	3.411,50
VARIACOES PATRIMONIAIS DIMINUTIVAS PAGAS ANTECIPADAMENTE	-	DEMAIS OBRIGACOES A CURTO PRAZO	1.746,41
<b>ATIVO NAO-CIRCULANTE</b>	<b>8.154.112,73</b>	<b>PASSIVO NAO-CIRCULANTE</b>	
ATIVO REALIZAVEL A LONGO PRAZO	4.068.009,55	OBRIGACOES TRABALHISTAS, PREVIDENCIARIAS E ASSISTENCIAIS A PAGAR A LONGO PRAZO	
CREDITOS A LONGO PRAZO	4.068.009,55	EMPRESTIMOS E FINANCIAMENTOS A LONGO PRAZO	
ANUIDADES	417.292,11	FORNECEDORES A LONGO PRAZO	
ANUIDADES	2.257.835,21	OBRIGACOES FISCAIS A LONGO PRAZO	
MULTA ELEITORAL	1.929,75	PROVISÕES A LONGO PRAZO	
DÍVIDA ATIVA TRIBUTÁRIA	1.390.952,48	DEMAIS OBRIGACOES A LONGO PRAZO	
ANUIDADES	1.066.951,67	RESULTADO DIFERIDO	
MULTA ELEITORAL	7.160,55		
MULTA POR INFRAÇÕES	316.840,26		
IMOBILIZADO	4.086.103,18		
BENS MOVEIS	939.247,37		
BENS IMOVEIS	3.654.021,49		
(-) DEPRECIACAO, EXAUSTAO E AMORTIZACAO ACUMULADAS	507.165,68C		
		<b>TOTAL DO PASSIVO</b>	<b>11.484,66</b>

[CAP. 6](#)



[SUMÁRIO](#)



## Balço Patrimonial

...Continuação

			PATRIMÔNIO LÍQUIDO	
			Especificação	Exercício Atual
			Patrimônio Social e Capital Social	-
			Ajuste de avaliação Patrimonial	-
			Demais Reservas	-
			Resultados Acumulados	10.265.689,97
			<b>TOTAL DO PATRIMÔNIO LÍQUIDO</b>	<b>10.265.689,97</b>
<b>TOTAL</b>		<b>10.277.174,63</b>	<b>TOTAL</b>	<b>10.277.174,63</b>
ATIVO FINANCEIRO		10.298.535,58	PASSIVO FINANCEIRO	21.529,48
ATIVO PERMANENTE		21.360,95	PASSIVO PERMANENTE	3.411,50
<b>SALDO PATRIMONIAL</b>				<b>10.252.233,65</b>

Compensações

ESPECIFICAÇÃO	Exercício Atual		ESPECIFICAÇÃO	Exercício Atual
Saldo do Atos Potenciais Ativos	Atual		Saldo do Atos Potenciais Passivos	Atual
Execução de Garantias e Contragarantias Recebidas	-		Execução de Garantias e Contragarantias Concedidas	-
Execução de Direitos Conveniados	-		Execução de Obrigações Conveniadas	-
Execução de Direitos Contratuais	-		Execução de Obrigações Contratuais	-
Execução de Outros Atos Potenciais do Ativo	-		Execução de Outros Atos Potenciais do Passivo	-
<b>TOTAL</b>	<b>-</b>		<b>TOTAL</b>	<b>-</b>

Quadro do Superávit/Déficit Financeiro

			Exercício Atual	Exercício Anterior
Superávit Financeiro			10.277.006,10	8.929.769,69

[CAP. 6](#)



[SUMÁRIO](#)



## RESULTADOS FINANCEIROS / DEMONSTRAÇÕES CONTÁBEIS

### **| Balanço Financeiro**

O Balanço Financeiro evidencia as receitas e despesas orçamentárias, bem como os ingressos e dispêndios de natureza extraorçamentária, conjugados com os saldos de disponibilidades do exercício anterior e para o exercício seguinte. Esse demonstrativo permite analisar a movimentação financeira do Conselho ao longo do exercício, evidenciando a formação do saldo financeiro e a sua variação, possibilitando a verificação da capacidade de pagamento e da gestão dos recursos disponíveis.

Elaborado em conformidade com a Lei nº 4.320/1964 e com as Normas Brasileiras de Contabilidade Aplicadas ao Setor Público (NBCASP), o Balanço Financeiro demonstra a integração entre os fluxos orçamentários e extraorçamentários, permitindo uma visão abrangente da execução financeira.

Ao final do exercício de 2025, o saldo de disponibilidades financeiras reflete a adequada gestão dos ingressos e dispêndios, evidenciando a manutenção do equilíbrio financeiro da entidade.

[CAP. 6](#)



[SUMÁRIO](#)



## Balço Financeiro

INGRESSOS			DISPÊNDIOS		
ESPECIFICAÇÃO	Exercício Atual	Exercício Anterior	ESPECIFICAÇÃO	Exercício Atual	Exercício Anterior
Receita Orçamentária	2.556.183,40	2.277.420,05	Despesa Orçamentária	3.636.255,14	2.147.479,89
RECEITA REALIZADA	2.556.183,40	2.277.420,05	CREDITO EMPENHADO A LIQUIDAR	13.609,94	34.923,60
RECEITAS CORRENTES	2.556.183,40	2.277.185,33	CREDITO EMPENHADO LIQUIDADO	-	705,37
RECEITA TRIBUTÁRIA	197.410,24	182.400,19	CREDITO EMPENHADO – PAGO	3.622.645,20	2.111.850,92
TAXA PELA PRESTAÇÃO DE SERVIÇOS	197.410,24	182.400,19	DESPESAS CORRENTES	2.405.851,34	2.111.850,92
TAXAS E EMOLUMENTOS	197.410,24	182.400,19	PESSOAL, ENCARGOS E BENEFÍCIOS	1.306.212,50	1.139.839,56
RECEITAS DE CONTRIBUIÇÕES	2.055.782,37	1.858.142,78	USO DE BENS E SERVIÇOS	501.502,05	434.420,05
CONTRIBUIÇÕES DE INTERESSE DAS CATEGORIAS PROFISSIONAIS	2.055.782,37	1.858.142,78	TRANSFERENCIAS CORRENTES	588.323,39	534.748,19
ANUIDADES - PESSOAS FÍSICAS	1.059.411,63	944.960,29	TRIBUTARIAS CONTRIBUTIVAS	9.813,40	867,85
ANUIDADES - PESSOAS JURÍDICAS	996.370,74	913.182,49	DEMAIS DESPESAS CORRENTES	-	1.975,27

[CAP. 6](#)



[SUMÁRIO](#)

Continua...

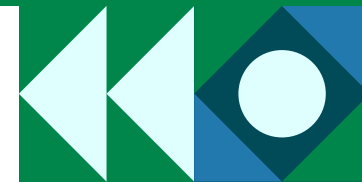

## Balanco Financeiro

...Continuação

INGRESSOS			DISPÊNDIOS		
ESPECIFICAÇÃO	Exercício Atual	Exercício Anterior	ESPECIFICAÇÃO	Exercício Atual	Exercício Anterior
RECEITAS DE SERVIÇOS	-	2.617,48	DESPESAS DE CAPITAL	1.216.793,86	-
RECEITAS DIVERSAS DE SERVIÇOS	-	2.617,48	INVESTIMENTOS, AÇÕES E EQUIPAMENTOS E MATERIAL PERMANENTE	1.216.793,86	-
RECEITAS DIVERSAS DE SERVIÇOS	-	2.617,48		-	-
RECEITAS FINANCEIRAS	302.990,79	230.241,63		-	-
JUROS E ENCARGOS DE MORA SOBRE BENS E SERVIÇOS	100.165,39	68.387,11		-	-
JUROS DE MORA	100.165,39	68.387,11		-	-
MULTA POR MORA	-	10.784,05		-	-
MULTAS POR MORA	-	10.400,34		-	-
OUTRAS MULTAS	-	383,71		-	-
REMUNERAÇÃO DE DEP.BANC. E APLICAÇÕES FINANCEIRAS	202.825,40	151.070,47		-	-
RENDIMENTOS DE APLICAÇÕES FINANCEIRAS	202.825,40	151.070,47		-	-
OUTRAS RECEITAS CORRENTES	-	3.783,25		-	-
OUTRAS RECEITAS CORRENTES	-	3.783,25		-	-
DÍVIDA ATIVA	-	3.783,25		-	-
RECEITAS DE CAPITAL	-	234,72		-	-
OUTRAS RECEITAS DE CAPITAL	-	234,72		-	-
INDENIZAÇÕES E/OU RESTITUIÇÕES	-	234,72		-	-
INDENIZAÇÕES E/OU RESTITUIÇÕES	-	234,72		-	-
Transferências Financeiras Recebidas	-	-		-	-
Recebimentos Extraorçamentários	1.475.669,53	1.046.220,61	Pagamentos Extraorçamentários	1.550.366,82	1.014.078,54
Inscrição de Restos a Pagar Não Processados	13.609,94	34.923,60	Pagamentos de Restos a Pagar Não Processados	34.923,60	16.422,48
Inscrição de Restos a Pagar Processados	-	705,37	Pagamentos de Restos a Pagar Processados	-	-
Depósitos Restituíveis e Valores Vinculados	140.182,71	129.582,70	Depósitos Restituíveis e Valores Vinculados	174.892,37	117.152,61
Outros Recebimentos Extraorçamentários	1.321.876,88	881.008,94	Outros Pagamentos Extraorçamentários	1.340.550,85	880.503,45
Saldo em espécie do Exercício Anterior	1.832.758,75	1.670.676,52	Saldo em espécie para o Exercício Seguinte	677.989,72	1.832.758,75
Caixa e Equivalente de Caixa	1.823.479,52	1.667.871,10	Caixa e Equivalente de Caixa	668.710,49	1.823.479,52
Depósitos. Rest. Vlr's Vinculados	9.279,23	2.805,42	Depósitos. Rest. Vlr's Vinculados	9.279,23	9.279,23
<b>Total:</b>	<b>5.864.611,68</b>	<b>4.994.317,18</b>		<b>5.864.611,68</b>	<b>4.994.317,18</b>

[CAP. 6](#)



[SUMÁRIO](#)



## RESULTADOS FINANCEIROS / DEMONSTRAÇÕES CONTÁBEIS

### ■ Demonstrativo de Variações Patrimoniais

Demonstração dos Fluxos de Caixa fornece informações acerca das alterações no caixa e equivalentes de caixa da entidade em um determinado período contábil, evidenciando separadamente as mudanças nas atividades operacionais, nas atividades de investimento e nas atividades de financiamento. As informações são úteis para proporcionar aos usuários das demonstrações contábeis uma base para avaliar a capacidade de a entidade gerar caixa e equivalentes de caixa, bem como, as necessidades da entidade de utilização desses fluxos de caixa.

[CAP. 6](#)



[SUMÁRIO](#)

## Demonstrativo de Variações Patrimoniais

VARIACIONES PATRIMONIAIS QUANTITATIVAS					
	Exercício Atual	Exercício Anterior		Exercício Atual	Exercício Anterior
VARIACAO PATRIMONIAL AUMENTATIVA	2.291.741,21	248.847,99	VARIACAO PATRIMONIAL DIMINUTIVA	-	253.658,25
IMPOSTOS, TAXAS E CONTRIBUICOES DE MELHORIA	21.628,49	13.337,59	PESSOAL E ENCARGOS	141.043,97	113.183,38
TAXAS	21.628,49	13.337,59	REMUNERACAO A PESSOAL	123.404,09	97.851,17
TAXAS PELA PRESTACAO DE SERVICOS	21.628,49	13.337,59	REMUNERACAO A PESSOAL ATIVO CIVIL - ABRANGIDOS PELO RGPS	123.404,09	97.851,17
CONTRIBUICOES	2.248.653,90	216.227,43	ENCARGOS PATRONAIS	15.502,84	13.213,69
CONTRIBUICOES DE INTERESSE DAS CATEGORIAS PROFISSIONAIS	2.248.653,90	216.227,43	ENCARGOS PATRONAIS - RGPS	11.864,02	8.982,36
CONTRIBUICOES SOCIAIS	2.248.653,90	216.227,43	ENCARGOS PATRONAIS - FGTS	3.638,82	4.231,33
VARIACOES PATRIMONIAIS AUMENTATIVAS FINANCEIRAS	21.458,82	19.282,97	BENEFICIOS A PESSOAL	2.137,04	2.118,52
JUROS E ENCARGOS DE MORA	7.582,42	-	- BENEFICIOS A PESSOAL - RGPS	2.137,04	2.118,52
JUROS E ENCARGOS DE MORA SOBRE FORNECIMENTOS DE BENS E SERVIÇOS	7.582,42	-	USO DE BENS, SERVICOS E CONSUMO DE CAPITAL FIXO	26.204,58	32.924,37
OUTRAS VARIACOES PATRIMONIAIS AUMENTATIVAS – FINANCEIRAS	13.876,40	19.282,97	USO DE MATERIAL DE CONSUMO	5.249,96	1.927,42
OUTRAS VARIACOES PATRIMONIAIS AUMENTATIVAS – FINANCEIRAS	13.876,40	19.282,97	CONSUMO DE MATERIAL	5.249,96	1.927,42
	-	-	- SERVICOS	20.954,62	30.996,95
	-	-	- SERVICOS TERCEIROS - PF	4.800,00	3.470,00
	-	-	- SERVICOS TERCEIROS - PJ	16.154,62	27.526,95
	-	-	- TRANSFERENCIAS E DELEGACOES CONCEDIDAS	420.906,80	59.058,18
	-	-	- TRANSFERENCIAS INTRAGOVERNAMENTAIS	420.906,80	59.058,18
	-	-	- TRANSFERENCIAS CONCEDIDAS PARA A EXECUCAO ORCAMENTARIA	420.906,80	59.058,18
	-	-	- TRIBUTARIAS	-	867,85
	-	-	- IMPOSTOS, TAXAS E CONTRIBUICOES DE MELHORIA	-	867,85
	-	-	- IMPOSTOS, TAXAS E CONTRIBUICOES DE MELHORIA	-	867,85
<b>Total das Variações Ativas :</b>	<b>2.291.741,21</b>	<b>248.847,99</b>	<b>Total das Variações Passivas :</b>	<b>-</b>	<b>253.658,25</b>
<b>RESULTADO PATRIMONIAL</b>					
Déficit do Exercício			Superávit do Exercício	2.545.399,46	42.814,21
<b>Total</b>	<b>2.291.741,21</b>	<b>248.847,99</b>	<b>Total</b>	<b>2.291.741,21</b>	<b>248.847,99</b>

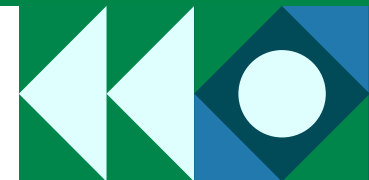

## RESULTADOS FINANCEIROS / DEMONSTRAÇÕES CONTÁBEIS

### ■ Demonstrativo de Fluxo de Caixa

Demonstração dos Fluxos de Caixa fornece informações acerca das alterações no caixa e equivalentes de caixa da entidade em um determinado período contábil, evidenciando separadamente as mudanças nas atividades operacionais, nas atividades de investimento e nas atividades de financiamento. As informações são úteis para proporcionar aos usuários das demonstrações contábeis uma base para avaliar a capacidade de a entidade gerar caixa e equivalentes de caixa, bem como, as necessidades da entidade de utilização desses fluxos de caixa..

[CAP. 6](#)



[SUMÁRIO](#)



## Demonstrativo de Fluxo de Caixa

	Exercício Atual	Exercício Anterior
FLUXO DE CAIXA DAS ATIVIDADES DAS OPERAÇÕES	0,00	0,00
<b>INGRESSOS</b>	<b>4.018.242,99</b>	<b>3.287.776,97</b>
RECEITAS CORRENTES	2.556.183,40	2.277.185,33
RECEITA TRIBUTÁRIA	197.410,24	182.400,19
TAXA PELA PRESTAÇÃO DE SERVIÇOS	197.410,24	182.400,19
TAXAS E EMOLUMENTOS	197.410,24	182.400,19
RECEITAS DE CONTRIBUIÇÕES	2.055.782,37	1.858.142,78
CONTRIBUIÇÕES DE INTERESSE DAS CATEGORIAS PROFISSIONAIS	2.055.782,37	1.858.142,78
ANUIDADES - PESSOAS FÍSICAS	1.059.411,63	944.960,29
ANUIDADES - PESSOAS JURÍDICAS	996.370,74	913.182,49
RECEITAS DE SERVIÇOS	0,00	2.617,48
RECEITAS DIVERSAS DE SERVIÇOS	0,00	2.617,48
RECEITAS DIVERSAS DE SERVIÇOS	0,00	2.617,48
RECEITAS FINANCEIRAS	302.990,79	230.241,63
JUROS E ENCARGOS DE MORA SOBRE BENS E SERVIÇOS	100.165,39	68.387,11
JUROS DE MORA	100.165,39	68.387,11
MULTA POR MORA	0,00	10.784,05
MULTAS POR MORA	0,00	10.400,34
OUTRAS MULTAS	0,00	383,71
REMUNERAÇÃO DE DEP.BANC. E APLICAÇÕES FINANCEIRAS	202.825,40	151.070,47
RENDIMENTOS DE APLICAÇÕES FINANCEIRAS	202.825,40	151.070,47
OUTRAS RECEITAS CORRENTES	0,00	3.783,25
OUTRAS RECEITAS CORRENTES	0,00	3.783,25
DÍVIDA ATIVA	0,00	3.783,25
OUTROS INGRESSOS	1.462.059,59	1.010.591,64

[CAP. 6](#)



[SUMÁRIO](#)



## Demonstrativo de Fluxo de Caixa

...Continuação

	Exercício Atual	Exercício Anterior
<b>DESEMBOLSOS</b>	<b>3.956.218,16</b>	<b>3.125.929,46</b>
DESPESAS CORRENTES	2.405.851,34	2.111.850,92
PESSOAL, ENCARGOS E BENEFÍCIOS	1.306.212,50	1.139.839,56
USO DE BENS E SERVIÇOS	501.502,05	434.420,05
TRANSFERENCIAS CORRENTES	588.323,39	534.748,19
TRIBUTARIAS CONTRIBUTIVAS	9.813,40	867,85
DEMAIS DESPESAS CORRENTES	0,00	1.975,27
OUTROS DESEMBOLSOS OPERACIONAIS	1.550.366,82	1.014.078,54
<b>FLUXO DE CAIXA LÍQUIDO DAS ATIVIDADES DAS OPERAÇÕES</b>	<b>62.024,83</b>	<b>161.847,51</b>
FLUXO DE CAIXA DAS ATIVIDADES DE INVESTIMENTO	0,00	0,00
<b>INGRESSOS</b>	<b>0,00</b>	<b>0,00</b>
OUTRAS RECEITAS DE CAPITAL	0,00	234,72
INDENIZAÇÕES E/OU RESTITUIÇÕES	0,00	234,72
INDENIZAÇÕES E/OU RESTITUIÇÕES	0,00	234,72
<b>DESEMBOLSOS</b>	<b>1.216.793,86</b>	<b>0,00</b>
INVESTIMENTOS, AÇÕES E EQUIPAMENTOS E MATERIAL PERMANENTE	1.216.793,86	0,00
<b>FLUXO DE CAIXA LÍQUIDO DAS ATIVIDADES DE INVESTIMENTO</b>	<b>-1.216.793,86</b>	<b>234,72</b>
FLUXO DE CAIXA DAS ATIVIDADES DE FINANCIAMENTO	0,00	0,00
<b>INGRESSOS</b>	<b>0,00</b>	<b>0,00</b>
<b>DESEMBOLSOS</b>	<b>0,00</b>	<b>0,00</b>
<b>FLUXO DE CAIXA LÍQUIDO DAS ATIVIDADES DE FINANCIAMENTO</b>	<b>0,00</b>	<b>0,00</b>
APURAÇÃO DO FLUXO DE CAIXA DO PERÍODO	0,00	0,00
<b>GERAÇÃO LÍQUIDA DE CAIXA E EQUIVALENTES DE CAIXA</b>	<b>-1.154.769,03</b>	<b>162.082,23</b>
CAIXA E EQUIVALENTES DE CAIXA INICIAL	1.823.479,52	1.667.871,10
CAIXA E EQUIVALENTES DE CAIXA FINAL	668.710,49	1.823.479,52

[CAP. 6](#)



[SUMÁRIO](#)

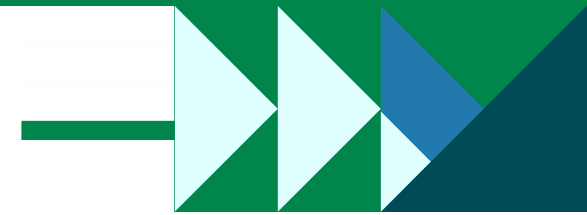

## NOTAS EXPLICATIVAS ÀS DEMONSTRAÇÕES CONTÁBEIS – EXERCÍCIO DE 2025

### 1. Contexto Operacional

O Conselho Regional de Medicina Veterinária do Estado do Amazonas (CRMV-AM), localizado na cidade de Manaus/AM, constitui-se em autarquia federal dotada de personalidade jurídica de direito público, criada pela Lei nº 5.517, de 23 de outubro de 1968, com a finalidade de fiscalizar o exercício das profissões de médico-veterinário e zootecnista.

No exercício de 2025, destaca-se a **adequação da nova sede do Regional**, representando avanço estrutural relevante, com impacto direto na melhoria das condições operacionais, administrativas e de atendimento institucional.

[CAP. 6](#)



[SUMÁRIO](#)



## 2. Apresentação e Elaboração das Demonstrações Contábeis

As Demonstrações Contábeis são de responsabilidade da Administração do CRMV-AM e foram elaboradas em conformidade com a Lei nº 4.320/1964, observando as Normas Brasileiras de Contabilidade Aplicadas ao Setor Público (NBCASP) e o Manual de Contabilidade Aplicada ao Setor Público (MCASP).

Os demonstrativos apresentados compreendem:

- Balanço Patrimonial (BP)
- Balanço Orçamentário (BO)
- Balanço Financeiro (BF)
- Demonstração das Variações Patrimoniais (DVP)
- Demonstração dos Fluxos de Caixa (DFC)

[CAP. 6](#)



[SUMÁRIO](#)





### 3. Principais Diretrizes Contábeis

A contabilidade do CRMV-AM é elaborada com base nas Normas Brasileiras de Contabilidade Aplicadas ao Setor Público, conforme diretrizes da Secretaria do Tesouro Nacional (STN), assegurando padronização, transparência e comparabilidade das informações.

#### 3.1 Principais Práticas Contábeis

As práticas contábeis adotadas são aplicadas de forma consistente entre os exercícios, em observância ao regime de competência para os registros patrimoniais e regime misto para execução orçamentária.

##### a) Caixa e Equivalentes de Caixa

Os recursos financeiros do CRMV-AM são mantidos em instituições financeiras oficiais, observando os princípios de segurança, liquidez e rentabilidade.

As disponibilidades financeiras apresentaram, ao final do exercício de 2025, **saldo elevado**, refletindo a capacidade de pagamento da entidade e coerente com o superávit financeiro apurado no Balanço Patrimonial.

TÍTULOS	2025	2024
Caixa e Equivalente de Caixa	668.710,49	1.823.479,52
Bancos Conta Movimento	0,00	0,00
Bancos Aplicação Financeira	668.710,49	1.823.479,52





## b) Bens Patrimoniais

Os bens registrados no ativo imobilizado foram ainda não foram reavaliados, e os valores registrados no Balanço Patrimonial, são os de origem.

DESCRIÇÃO	Saldo em 31/12/2024	Aquisições		Baixas		(Ajuste ao Valor Recuperável)	Saldo em 31/12/2025	Depreciação Acumulada
		Compras	Incorporações	Alienação (Vendas)	Desincorporações			
Máquinas. Aparelhos. Equipamentos e Ferramentas	31.625,11	0,00	0,00	0,00	0,00	0,00	31.625,11	-28.286,63
Equipamentos de Processamento de Dados	66.386,00	0,00	0,00	0,00	0,00	0,00	66.386,00	-41.287,73
Móveis e Utensílios	68.511,33	487.758,38	0,00	0,00	0,00	0,00	556.269,71	-26.787,29
Veículos	284.494,55	0,00	0,00	0,00	0,00	0,00	284.494,55	-134.428,10
Biblioteca	472,00	0,00	0,00	0,00	0,00	0,00	472,00	0,00
Edifícios	2.830.831,50	0,00	760.359,08	0,00	0,00	0,00	3.591.191,30	-150.660,00
Instalações	62.830,91	0,00	0,00	0,00	0,00	0,00	62.830,91	-18.219,40
<b>TOTAL</b>	<b>3.345.151,40</b>	<b>487.758,38</b>	<b>760.359,08</b>	<b>0,00</b>	<b>0,00</b>	<b>0,00</b>	<b>3.345.151,40</b>	<b>-371.211,15</b>

[CAP. 6](#)



[SUMÁRIO](#)





### c) Depreciação

A depreciação dos bens adquiridos até dia 31/12/2025, foi calculada com base no valor contábil, uma vez que não fora realizada a reavaliação de imobilizado necessária.

### d) Passivo Circulante

Representado por valores a pagar decorrentes de obrigações trabalhistas, de contratação junto a fornecedores pela aquisição de materiais e/ou serviços, originários de empenhos processados e não pagos até 31/12/2025; de obrigações fiscais de curto prazo e impostos e contribuições retidos de colaboradores e terceiros.

TÍTULOS	2025	2024
Obrigações Curto Prazo a Pagar	11.484,66	749.713,79
Obrigações Trabalhistas	0,00	87.402,54
Fornecedores	0,00	630.406,07
Obrigações Fiscais a Custo Prazo	6.326,75	406,42
Demais Obrigações a Curto Prazo	5.157,91	31.498,76

[CAP. 6](#)



[SUMÁRIO](#)





#### e) Patrimônio Líquido

O patrimônio é constituído de recursos próprios, sofrendo variações em decorrência de superávits ou déficits apurados anual-mente:

TÍTULOS	2024	2024
<b>Patrimônio Líquido</b>	<b>10.265.689,97</b>	<b>8.435.217,53</b>
Resultado do Exercício	0,00	0,00
Resultados Acum. Exercícios Anteriores	<b>10.265.689,97</b>	8.435.217,53
Ajustes de Exercício Anteriores	0,00	0,00

#### f) Resultado Patrimonial

O resultado patrimonial no valor de R\$ 128.147,91 (cento e vinte e oito mil cento e quarenta e sete reais e noventa e um centavos), foi apurado com base no regime de competência da receita e das despesas, escrituradas no subsistema patrimonial:

TÍTULOS	2025	2024
<b>Resultado Patrimonial</b>	2.545.399,46	128.147,91
Variações Patrimoniais Aumentativas	2.291.741,21	2.190.723,34
(-) Variações Patrimoniais Diminutivas	253.658,25	2.173.349,43

[CAP. 6](#)



[SUMÁRIO](#)





### g) Resultado Financeiro

O Resultado financeiro é representado pela diferença entre o ativo financeiro e o passivo financeiro, apurado em conformidade com a Lei n.º 4.320/64. No exercício de 2025 foi apurado um resultado superavitário no valor de R\$ 10.277.006,10 (dez milhões duzentos e setenta e sete mil seis reais e dez centavos).

TÍTULOS	2025	2024
Superávit Financeiro	10.277.006,10	128.147,91
Passivo Financeiro	21.529,48	154.077,70
(-) Ativo Financeiro	10.298.535,58	9.189.641,21

### h) Resultado Orçamentário

O resultado orçamentário corresponde à diferença entre as receitas arrecadadas e as despesas empenhadas e liquidadas no exercício.

Neste exercício foi apresentado um superávit orçamentário de R\$ 129.929,34 (cento e vinte e nove mil novecentos e vinte e nove reais e trinta e quatro centavos), foi extraído com base no subsistema orçamentário.

TÍTULOS	2025	2024
<b>Resultado Orçamentário</b>	<b>1.097.354,89</b>	<b>129.929,34</b>
Receitas (corrente+capital)	4.733.610,03	2.277.185,33
Despesas (corrente+capital)	3.622.645,20	2.147.255,99

[CAP. 6](#)



[SUMÁRIO](#)





## i) Bens Patrimoniais

Em termos monetários, os bens patrimoniais apresentam a seguinte composição:

TÍTULOS	2025	2024
Resultado Patrimonial	3.578.937,50	2.973.940,25
Bens Móveis	939.247,37	451.488,99
Bens Imóveis	3.654.021,49	2.893.662,41
(-) Depreciação Acumulada	-507.165,68	-371.211,15

A Variação observada entre o exercício de 2024 e 2025 decorre dos processos de aquisições e incorporações ocorridas em 2025, das baixas por doação e ainda o resíduo decorrente da avaliação dos bens patrimoniais.

[CAP. 6](#)



[SUMÁRIO](#)





**CRMVAM**

**Conselho Regional de Medicina Veterinária  
do Estado do Amazonas**

# Documento Digitalizado Público

## Relatório de Gestão CRMV-AM 2025 TCU

**Assunto:** Relatório de Gestão CRMV-AM 2025 TCU  
**Assinado por:** Fabio Cavalcanti  
**Tipo do Documento:** RELATÓRIO DE GESTÃO  
**Situação:** Finalizado  
**Nível de Acesso:** Público  
**Tipo do Conferência:** Cópia Simples

Documento assinado eletronicamente por:

- **Fábio Holder de Moraes Holanda Cavalcanti, Gerente-Geral do CRMV-AM - FGSUP - GG/AM**, em 31/03/2026 16:21:35.

Este documento foi armazenado no SUAP em 31/03/2026. Para comprovar sua integridade, faça a leitura do QRCode ao lado ou acesse <https://suap.cfmv.gov.br/verificar-documento-externo/> e forneça os dados abaixo:

**Código Verificador:** 1484198

**Código de Autenticação:** 27f8a7372f

